

## Manual de Usuario

DOCUMENTO RECONOCIDO PARA LA CERTIFICACIÓN ENERGÉTICA DE LOS EDIFICIOS.

TEKTON3D TK-CEEP



# 1. CONTENIDO

1.	CONTENIDO.....	1
2.	INTRODUCCIÓN.....	3
3.	Instalación.....	5
3.1.	Requisitos.....	5
3.2.	Instalación de TeKton3D.....	6
4.	Ámbito de aplicación.....	8
4.1.	Marco Normativo.....	9
5.	Método de cálculo.....	9
6.	Guía rápida.....	10
6.1.	Definición del edificio.....	10
6.1.1.	Área de trabajo.....	10
6.1.2.	Barra de herramientas.....	11
6.1.3.	Panel de proyecto.....	11
6.1.4.	Panel comprobar.....	12
6.1.5.	Datos generales.....	12
6.1.6.	Elementos constructivos y puentes térmicos.....	15
6.1.7.	Geometría del edificio.....	21
6.1.8.	Propiedades de los espacios.....	28
6.2.	Definición de los sistemas de climatización.....	30
6.2.1.	Tipo de sistema.....	31
6.2.2.	Equipo generador.....	33
6.2.3.	Lista de unidades terminales.....	33
6.2.4.	Datos de la unidad terminal.....	34
6.2.5.	Datos relativos al ACS.....	35
6.2.6.	Definición de energía renovable.....	36
6.2.7.	Datos relativos al sistema de ventilación.....	37
6.3.	Exportación y simulación.....	40
6.4.	Análisis de los resultados.....	41
6.4.1.	Documentos de salida.....	44
6.4.2.	Certificado de eficiencia energética.....	46
7.	Recomendaciones para simular un edificio con EnergyPlus™.....	50
7.1.	Recomendaciones generales.....	50
7.2.	Definición de espacios.....	50

7.3. Definición de cerramientos .....	50
7.3.1. Definición geométrica .....	50
7.3.2. Definición de elementos constructivos.....	50
7.4. Definición de huecos .....	50
7.5. Definición de Lucernarios.....	51
7.6. Definición de sistemas de climatización .....	52
7.6.1. Limitaciones técnicas .....	52

## 2. INTRODUCCIÓN

La herramienta **Tekton3D TK-CEEP** ha sido concebida como una herramienta informática capaz de obtener la calificación energética de todo tipo de edificios. Esta herramienta está integrada dentro del flujo de trabajo establecido en **Tekton3D**, utilizando el módulo base de esta herramienta como interfaz gráfica de diseño y de entrada de datos.

**Tekton3D TK-CEEP** integra en el mismo entorno de trabajo todas las herramientas tanto para la definición del edificio como de los sistemas, así como el motor de cálculo y las herramientas de generación de documentación. Por tanto, se trata de un instrumento muy eficaz y productivo para la obtención de certificados de eficiencia energética.

Además, la combinación con otros módulos de **Tekton3D**, como son los de justificación de la limitación del consumo energético y condiciones para el control de la demanda energética, así como los de diseño de instalaciones de climatización, iluminación y energías renovables, permiten al usuario mantener un proceso de diseño interactivo, con el que se pueden conseguir edificios más eficientes.

A grandes rasgos, los pasos para obtener una certificación energética son:

### **1. Definición geométrica y operacional del edificio.**

- Definición general del edificio:
  - Localización, emplazamiento y orientación.
  - Tipología y uso de Edificio.
  - Año de construcción.
- Definición gráfica
  - Subdivisión en espacios.
  - Cerramientos de la envolvente.
  - Huecos y lucernarios.
  - Elementos de sombras propios y externos.
- Definición y asignación de los elementos constructivos.
- Definición de las condiciones de los espacios.



Ilustración 1. Definición del edificio con la herramienta Tekton3D TK-CEEP

## 2. Definición de los sistemas de climatización

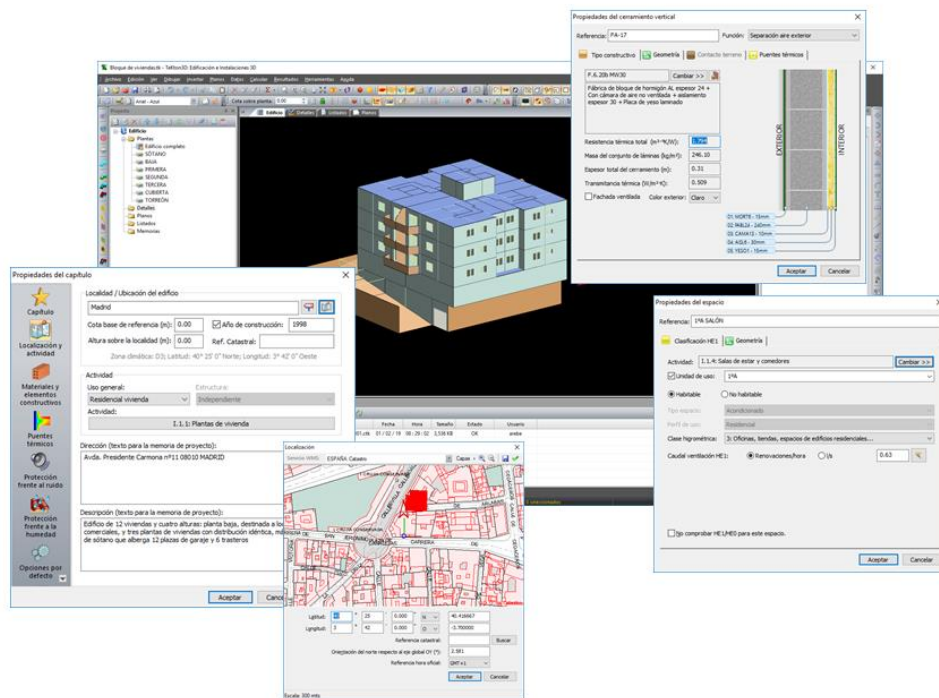

Ilustración 2. Definición de los sistemas de climatización de edificio con la herramienta Tekton3D TK-CEEP

### 3. Simulación con el motor de cálculo de EnergyPlus

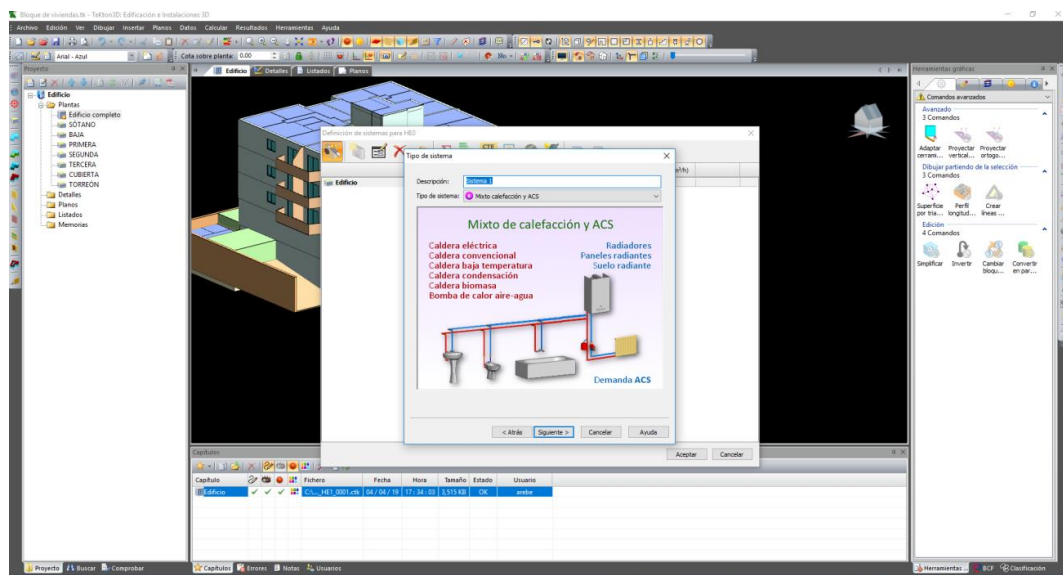

Ilustración 3. Simulación del edificio con la herramienta Tekton3D TK-CEEP

### 4. Análisis de los resultados y generación de documentación.

#### 1 INFORME RESULTADOS DEMANDA ENERGYPLUS

DEMANDA MENSUAL DE ENERGÍA POR ESPACIOS													
Espacio	Superficie (m²)	Enero (kWh/m²)	Febrero (kWh/m²)	Marzo (kWh/m²)	Abril (kWh/m²)	Mayo (kWh/m²)	Junio (kWh/m²)	Julio (kWh/m²)	Agosto (kWh/m²)	Septiembre (kWh/m²)	Octubre (kWh/m²)	Noviembre (kWh/m²)	Diciembre (kWh/m²)
PE1_E01	100.00	0.00	0.00	0.00	0.00	0.00	0.00	0.00	0.00	0.00	0.00	0.00	0.00

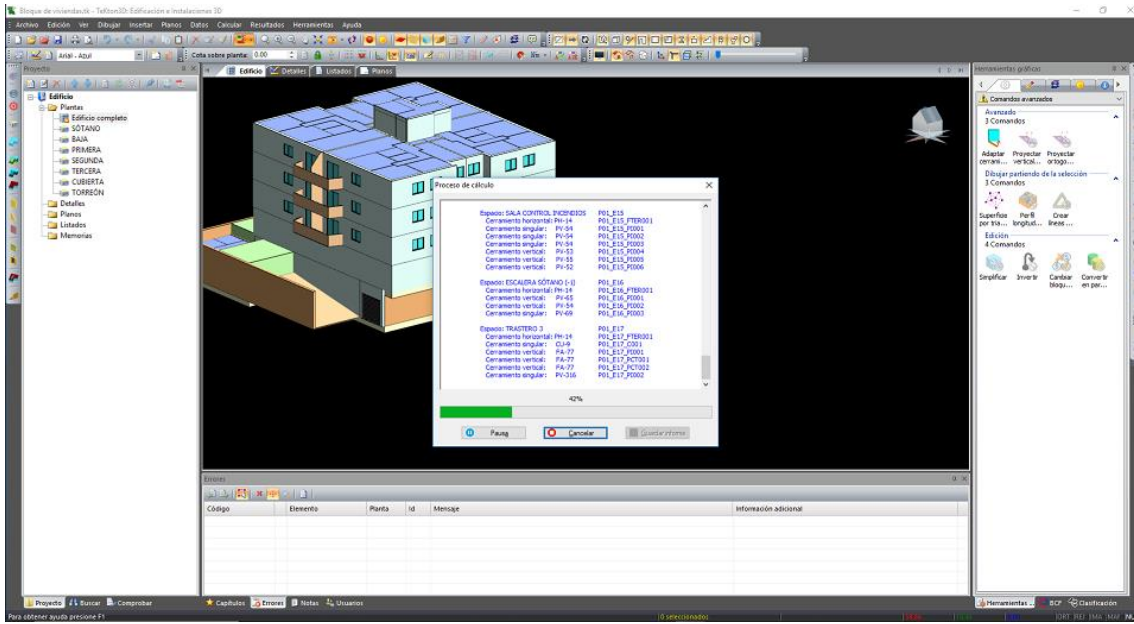
DEMANDA ANUAL DE ENERGÍA POR ESPACIOS				
Espacio	Superficie (m²)	Consumo (kWh)	Consumo (kWh/m²)	Refrigeración (kWh/m²)
PE1_E01	100.00	3.37	0.03	17.63
TOTAL	100.00	3.37	0.03	17.63

DEMANDA ANUAL DE ENERGÍA POR COMPONENTES		
Componente	Consumo (kWh/m²)	Refrigeración (kWh/m²)
Paredes exteriores	17.96	0.01
Cubiertas	13.55	0.36
Suelos	12.82	0.00
Puertas Térmicas	19.89	0.00
Solar Ventanas	0.00	26.67
Transmisión Ventanas	-13.22	0.00
Puentes térmicos	0.00	14.12
Ventilación		

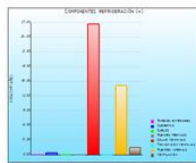
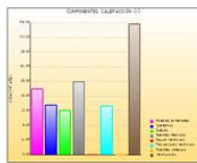
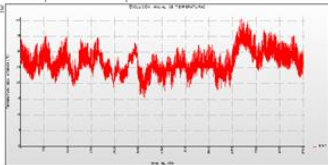

#### CERTIFICADO DE EFICIENCIA ENERGÉTICA DE EDIFICIOS

**IDENTIFICACIÓN DEL EDIFICIO O DE LA PARTE QUE SE CERTIFICA:**

Nombre del edificio: EJEMPLOFC&K

Dirección: \_\_\_\_\_

Municipio: Málaga Código Postal: \_\_\_\_\_

Provincia: Málaga Comunidad Autónoma: Andalucía

Zona climática: A3 Año construcción: 2021

Plantas sobre rasante: 0/2 Plantas bajo rasante: 0

Normativa vigente (construcción / rehabilitación): CTE HE 2019

Referencias catastrales: \_\_\_\_\_

**Tipo de edificio o parte del edificio que se certifica:**

Edificio de nueva construcción  Edificio Existente

Vivienda  Termino

Unifamiliar  Edificio completo

Bloque  Local

Bloque completo  Vivienda individual

**DATOS DEL TÉCNICO CERTIFICADOR:**

Nombre y Apellidos: \_\_\_\_\_ NFINE: \_\_\_\_\_

Razón social: \_\_\_\_\_ NIF: \_\_\_\_\_

Domicilio: \_\_\_\_\_

Municipio: \_\_\_\_\_ Código Postal: \_\_\_\_\_

Provincia: \_\_\_\_\_ Comunidad Autónoma: \_\_\_\_\_

e-mail: \_\_\_\_\_ Teléfono: \_\_\_\_\_

Tubación habilitante según normativa vigente: \_\_\_\_\_

Procedimiento utilizado y versión: Tekton3D TK-CEEP versión: 1.1.1.0 / EnergyPlus versión: 9.0.1

CALIFICACIÓN ENERGÉTICA OBTENIDA:	
CONSUMO DE ENERGÍA PRIMARIA NO RENOVABLE [kWh/m²·año]	EMISIONES DE DIÓXIDO DE CARBONO [kgCO <sub>2</sub> /m²·año]
<b>&lt; 18,05</b> A	<b>&lt; 4,38</b> A
18,05-28,00 B	4,38-6,50 B
28,00-38,00 C	6,50-10,00 C
38,00-48,00 D	10,00-15,00 D
48,00-58,00 E	15,00-20,00 E
58,00-68,00 F	20,00-25,00 F
68,00-78,00 G	25,00-30,00 G

El técnico abajo firmante declara responsablemente que ha realizado la certificación energética del edificio o de la parte que se certifica de acuerdo con el procedimiento establecido por la normativa vigente y que son ciertos los datos que figuran en el presente documento, y sus anejos:

Fecha: 12/06/2021

Firma del técnico certificador: \_\_\_\_\_

Anejo I. Descripción de las características energéticas del edificio.  
 Anejo II. Calificación energética del edificio.  
 Anejo III. Recomendaciones para la mejora de la eficiencia energética.  
 Anejo IV. Pruebas, comprobaciones e inspecciones realizadas por el técnico certificador.

Registro del Órgano Territorial Competente: \_\_\_\_\_

Ilustración 4. Análisis de los resultados de la simulación

## 3. Instalación

### 3.1. Requisitos

- La aplicación está diseñada para su ejecución en ordenadores personales con sistemas operativos de escritorio Windows 7 o superiores hasta Windows 10 tanto en 32 como 64 bits

- Las necesidades de hardware no son relevantes. La aplicación tiene los mismos requerimientos del sistema operativo.

### 3.2. Instalación de Tekton3D

Para instalar **Tekton3D TK-CEEP** debe realizar los siguientes pasos:

1. Descargue y ejecute el fichero del programa de instalación **Tekton3D\_CEEP.exe**
2. Pulse sucesivamente en el botón **Siguiente >**, pasará por la pantalla de *Bienvenida*, a continuación, tendrá la opción de **Seleccionar de carpeta de destino** y **Crear un acceso directo** en el escritorio.



Ilustración 5. Pantalla de inicio del instalador de Tekton3D



Ilustración 6. Selección de carpeta de instalación



Ilustración 7. Inicio de la instalación

3. Pulse en el botón de **Instalar** para comenzar la copia de ficheros a su equipo.
4. Haga clic sobre el botón **Finalizar** para completar el proceso de instalación. Podrá marcar la opción de “Ejecutar **Tekton3D**” para comenzar a utilizar el programa:

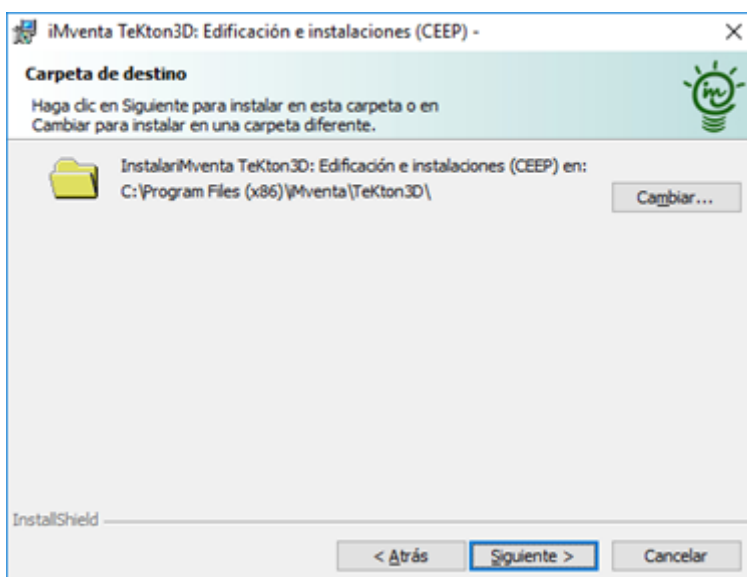

Ilustración 8. Finalización de la instalación y posibilidad de iniciar el programa

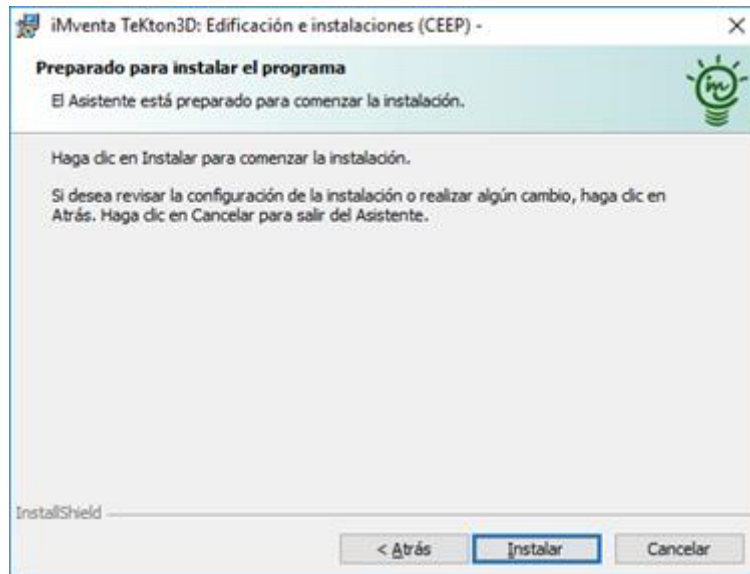

## 4. Ámbito de aplicación

El ámbito de aplicación de **TeKton3D TK-CEEP** se extiende a los siguientes tipos de edificios:

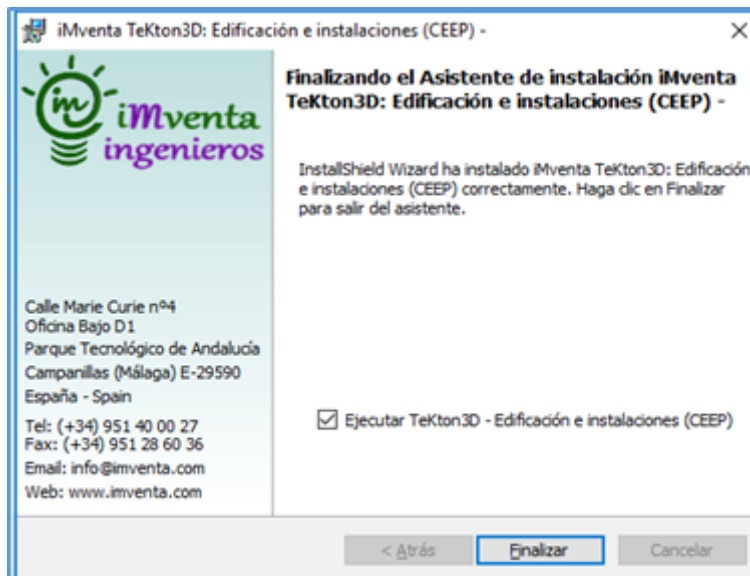
- Edificios de nueva construcción.
- Edificios o partes de edificios existentes.
- Edificios residenciales privados en bloque y unifamiliares.
- Edificios terciarios de cualquier tamaño.

La herramienta cuenta con los mismos sistemas de climatización que actualmente tiene la herramienta unificada (HULC), esto incluye una gran variedad de sistemas de climatización de calefacción, refrigeración y producción de ACS, teniendo en cuenta la influencia de las energías renovables.

SISTEMA	EQUIPOS	UNIDADES TERMINALES
Sistema unizona	Autónomo sólo frío (SF) - Split 1 x 1 Autónomo bomba de calor (BDC) - Split 1 x 1 Calefactor eléctrico Equipo ideal calefacción (rendimiento constante) Equipo ideal refrigeración (rendimiento constante)	
Calefacción multizona por agua	Caldera eléctrica Caldera convencional Caldera baja temperatura Caldera de condensación Caldera de biomasa Bomba de calor aire-agua	Radiadores Paneles radiantes Suelos radiantes
Climatización multizona con autónomos	Unidad exterior aire-aire SF Unidad exterior aire-aire BDC Unidad exterior aire-aire VRV SF Unidad exterior aire-aire VRV BDC	Unidad interior SF - Multisplit n x 1 Unidad interior BDC - Multisplit n x 1 Unidad interior VRV SF Unidad interior VRV BDC
Climatización multizona por conductos	Autónomos aire-aire SF Autónomos aire-aire BDC	Boca de impulsión
ACS	Caldera eléctrica Caldera convencional Caldera baja temperatura Caldera de condensación Caldera de biomasa Bomba de calor aire-agua	Demanda ACS
Mixto Calefacción y ACS	Caldera eléctrica Caldera convencional Caldera baja temperatura Caldera de condensación Caldera de biomasa Bomba de calor aire-agua	Radiadores Paneles radiantes Suelos radiantes Demanda ACS

SISTEMA	EQUIPOS	UNIDADES TERMINALES
Sistema exclusivo de ventilación	Sistema de ventilación simple flujo	
	Sistema de ventilación doble flujo con recuperación de calor	

#### 4.1. Marco Normativo

La herramienta propuesta **TeKton3D TK-CEEP** está desarrollada bajo la normativa vigente relacionada con la eficiencia y certificación energética:

- Real Decreto 390/2021, de 1 de junio, por el que se aprueba el procedimiento básico para la certificación de la eficiencia energética de los edificios.
- Real Decreto 732/2019, de 20 de diciembre, por el que se modifica el Código Técnico de la Edificación, aprobado por el Real Decreto 314/2006, de 17 de marzo.
- Real Decreto 314/2006 - Código Técnico de la Edificación. Ahorro de Energía DB-HE y modificaciones Orden FOM/1635/2013 y Orden FOM/588/2017.

En lo relativo a las condiciones técnicas y administrativas se ha desarrollado cumpliendo los requisitos descritos en los siguientes documentos:

- “Procedimiento para el reconocimiento conjunto por los Ministerios de Industria, Energía y Turismo y de Fomento de los documentos reconocidos de certificación energética de edificios”. Versión 1.0 / noviembre 2015.
- “Condiciones técnicas de los procedimientos para la evaluación de la eficiencia energética de los edificios”. Versión Febrero 2020.
- “Calificación de la eficiencia energética de los edificios”. Versión 1.1 / noviembre 2015.
- Informe de evaluación energética del edificio en formato electrónico (XML). Versión 02 / Julio 2015.

## 5. Método de cálculo

La simulación de la demanda y del consumo energético de los edificios se realiza con el motor de cálculo de referencia **EnergyPlus™**, el cual obtiene resultados con una precisión suficiente para su uso en la evaluación de la eficiencia energética de los edificios, tal como se reconoce en el apartado 3 del documento “Condiciones técnicas de los procedimientos para la evaluación de la eficiencia energética de los edificios”.

**EnergyPlus™** es un motor de cálculo térmico ampliamente reconocido y empleado en todo el mundo, es gratuito, de código abierto y multiplataforma. Su desarrollo está financiado por la Oficina de Tecnologías del Edificio (BTO) del Departamento de Energía de los Estados Unidos de América (DOE).

**TeKton3D TK-CEEP** está preparado para trabajar con **EnergyPlus™** desde su versión 8.9 hasta la más reciente en el momento de redacción de este documento (versión 9.01).

## 6. Guía rápida

Esta guía rápida pretende mostrar al usuario las principales funcionalidades que ofrece la herramienta **TeKton3D TK-CEEP** como programa de certificación energética.

Esta guía rápida está dividida en 4 bloques;

- Definición geométrica y operacional del edificio.
- Definición de los sistemas de climatización.
- Simulación energética a través del motor de cálculo **EnergyPlus™**.
- Análisis de resultados y obtención de los documentos.

### 6.1. Definición del edificio

La definición del edificio se realiza a través de la interfaz gráfica de **TeKton3D**.

A continuación, se define de forma muy simplificada el área de trabajo para facilitar la comprensión del resto de apartados.



Ilustración 10. Interfaz gráfica de Tekton3D

#### 6.1.1. Área de trabajo

El área de trabajo de **TeKton3D** se divide en cuatro solapas, estando cada una de ellas destinada a manejar una información diferente.

##### Modelo 3D

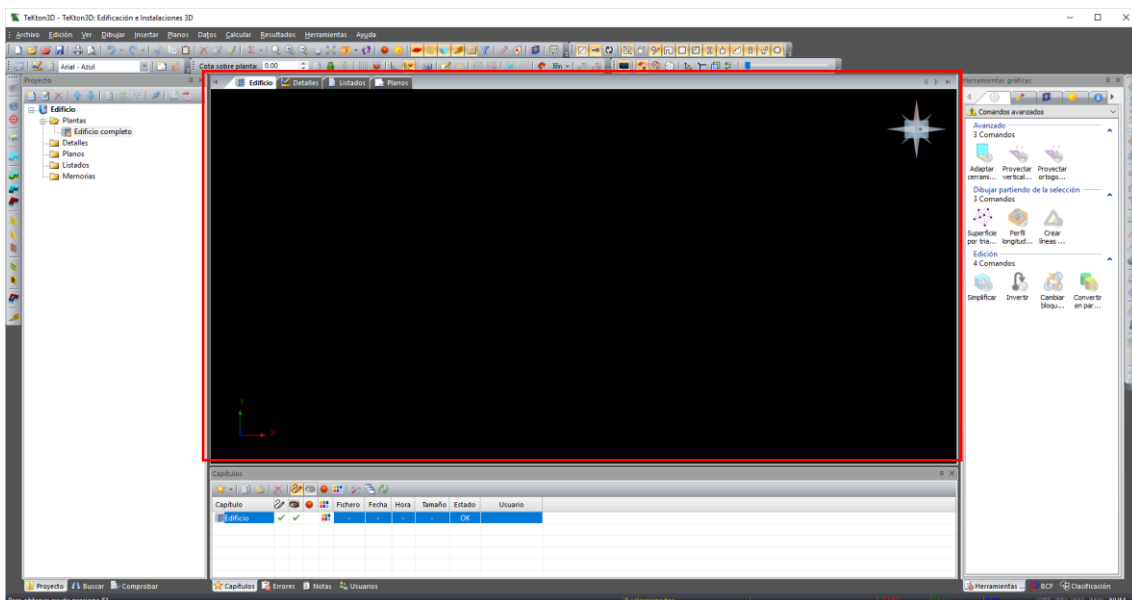
Es la solapa principal del programa y consiste en un entorno gráfico tridimensional, ideado para contener el modelo del edificio y diseñar sus instalaciones.

Esta solapa utiliza la **Interfaz 3D de iMventa Ingenieros** para la definición de la geometría de los modelos de cálculo que en **TeKton3D** se pueden presentar. Este entorno gráfico es un espacio tridimensional donde el usuario podrá dibujar de forma libre cualquiera de los elementos del edificio (plantas, espacios, cerramientos...).

Además de las imprescindibles herramientas de dibujo y edición, la Interfaz 3D brinda la posibilidad de mostrar sombras, texturas, exportar la geometría a DXF/DWG, visualizar el proyecto en Google Earth®, o incluso crear sencillas animaciones en formato vídeo.

### Detalles

La solapa **Detalles** es un entorno gráfico 2D, pensado para representar los dibujos y esquemas obtenidos a partir de la geometría definida en la solapa anterior. A partir del Modelo 3D, es posible generar unos detalles 2D (gráficos de análisis de la demanda, planos de composición de cerramientos, proyecciones del modelo 3D, o capturas de pantalla) que se gestionan en esta solapa.

### Listados

En esta solapa se mostrarán los documentos simples generados por el programa tras realizar un cálculo, llamados **Listados**, entre los que están los listados de espacios y cerramientos, los análisis de la demanda y del consumo, y el documento oficial de certificación energética.

### Planos

En esta solapa podrá componer **Planos**, partiendo de los dibujos creados en la solapa Detalles. El espacio de trabajo en este caso es un formato, que puede ser normalizado (A4, A3, A2...) o de dimensiones especiales definidas por el usuario

#### 6.1.2. Barra de herramientas

La ventana de **Tekton3D** agrupa en sus *Barras de herramientas* gran parte de las opciones disponibles en los menús.



Ilustración 11. Interfaz gráfica de Tekton3D: Barra de herramientas

#### 6.1.3. Panel de proyecto



Ilustración 12. Interfaz gráfica de Tekton3D: Panel de proyecto

El *Panel de Proyecto* es un esquema tipo árbol que recoge el contenido del proyecto actual. Contiene una serie de categorías, en las que se almacenan las plantas del edificio y la documentación generada en el proyecto:

### 6.1.4. Panel comprobar

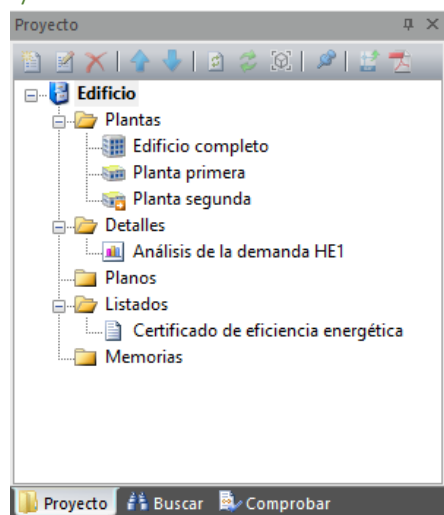

Ilustración 13. Interfaz gráfica de Tekton3D: Panel comprobar

Este panel contiene un resumen en forma de esquema de la interpretación que el programa ha hecho del modelo del edificio. En caso de haber errores, se marcarán en este panel.

### 6.1.5. Datos generales

Una vez presentada la interfaz gráfica con la que se trabaja en **TeKton3D TK-CEEP**, vamos a profundizar en la definición completa del edificio para llevar a cabo una certificación energética.

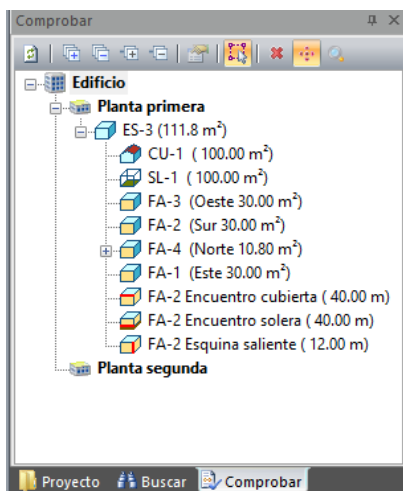
#### Expediente

Opción de menú que muestra un cuadro de diálogo en el que podemos seleccionar un expediente de proyecto de entre los ya disponibles, o en caso de no estar dado de alta, crear uno nuevo. *Datos/Expediente...*



Ilustración 14. Interfaz gráfica de Tekton3D: Gestión de expedientes

El expediente es una referencia que contiene datos generales del proyecto, en el caso de la certificación el expediente sirve para completar los datos solicitados; Identificación del edificio, Datos del técnico certificador...

### Localización del edificio

Para realizar una simulación energética es necesario contemplar las acciones del clima sobre el edificio.

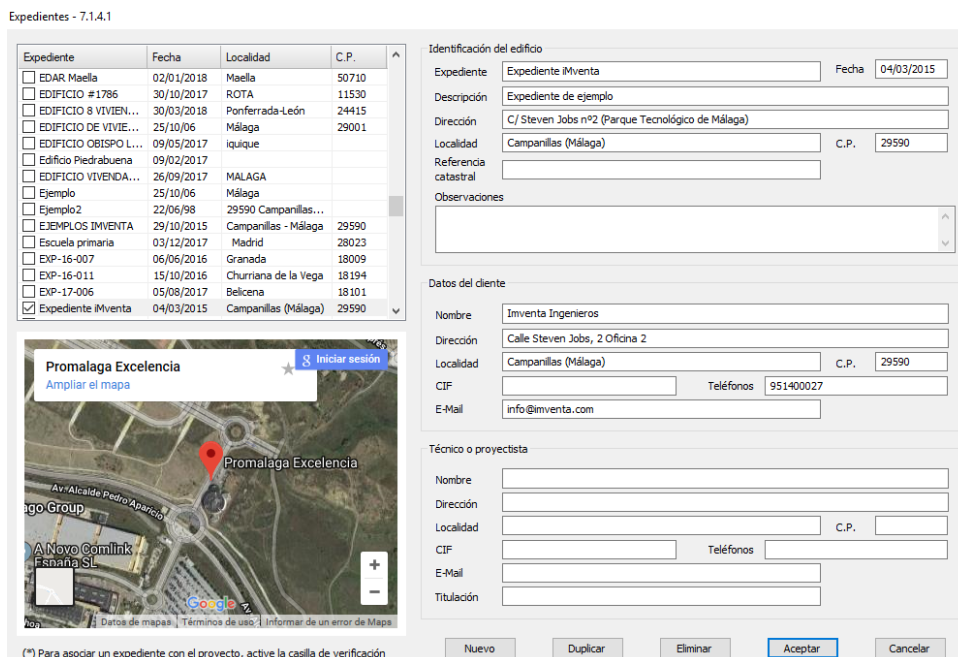

Ilustración 15. Interfaz gráfica de Tekton3D: Localización / ubicación del edificio

**TeKton3D** contiene una base de datos de municipios que aparecen ordenados por provincias y comunidades autónomas. Cada municipio lleva asociado una capital de provincia, sus coordenadas de posicionamiento y su altitud sobre el nivel del mar. A través de estos datos se obtiene la zona climática a la que pertenece, según el *Apéndice B de la sección HE1 del CTE DB*.

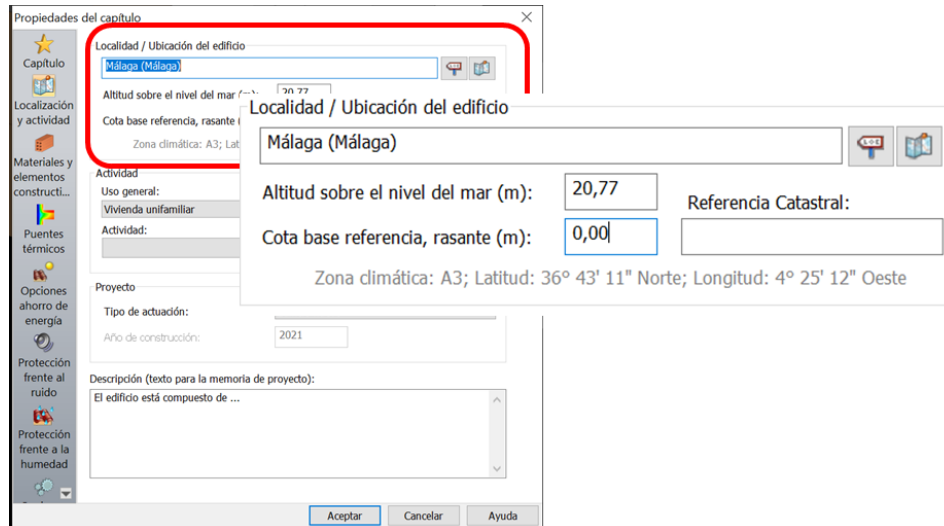

Ilustración 16. Interfaz gráfica de Tekton3D: Base de datos de localidades

Se puede definir la ubicación de forma más precisa utilizando las coordenadas de posicionamiento del edificio o bien su referencia catastral, aunque la zona climática no se ve alterada y queda definida por el municipio seleccionado anteriormente.

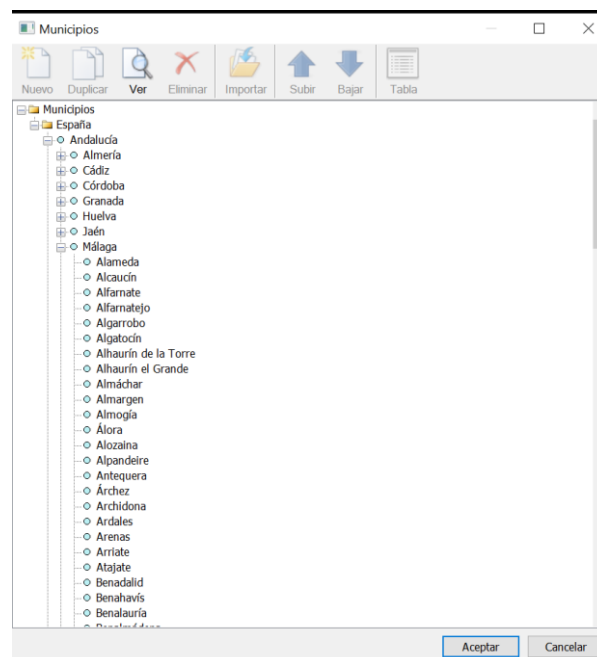
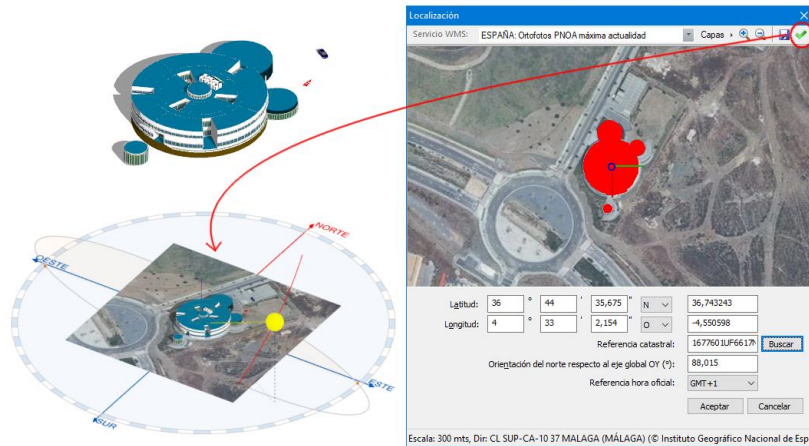

*Ilustración 17. Interfaz gráfica de Tekton3D: Localización del edificio a través de las coordenadas o la referencia catastral*

Con esta opción podemos localizar exactamente el edificio sobre un plano real y definir automáticamente su orientación.

#### *Uso general y actividad principal*

Se definen los parámetros generales del edificio, desde la pestaña: Datos – Generales – Propiedades del capítulo –Actividad.

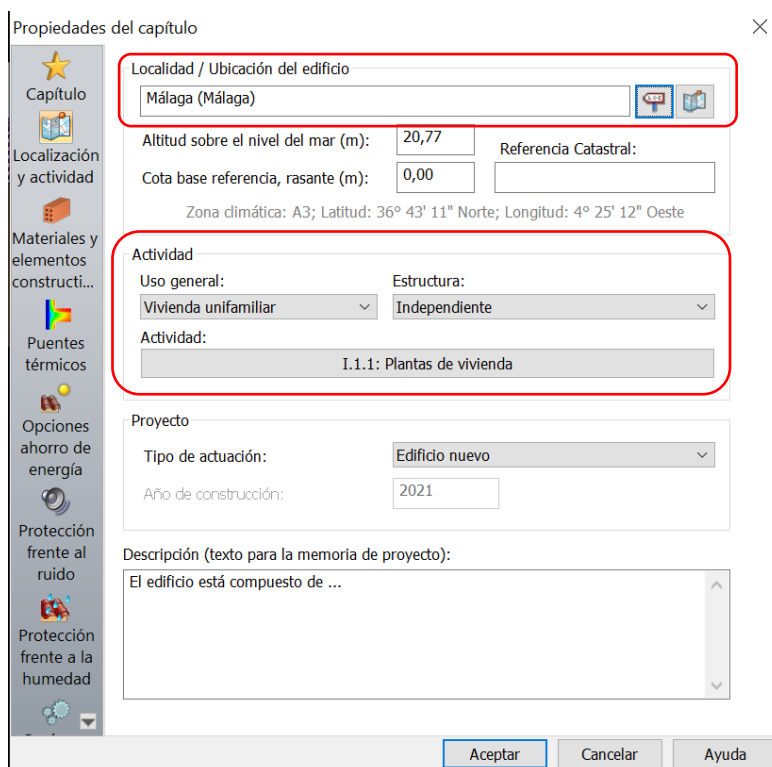

*Ilustración 18. Interfaz gráfica de Tekton3D: Caracterización del uso del edificio.*

Desde aquí podemos indicar si se trata de un edificio Nuevo / Existente y el tipo de actuación que se lleva a cabo.

Proyecto

Tipo de actuación: Edificio nuevo ▼

Año de construcción:

Descripción (texto para la memoria de proyecto):

*Ilustración 19. Interfaz gráfica de Tekton3D: Caracterización del tipo de actuación.*

- Tipo de reforma: En el caso de que el tipo de actuación sea una Reforma, se activan las tres opciones siguientes en el apartado **Datos-Generales-Opciones ahorro de energía** para indicar el alcance de las obras:

- Se sustituye más del 25% de la envolvente térmica;
- Se procede al cambio o sustitución de los sistemas de climatización;
- Se realiza un cambio de los sistemas de producción de ACS.

El uso del edificio puede ser Residencial privado (Unifamiliar / Bloque de viviendas), y en cualquiera de los restantes casos se considera Edificio terciario.

#### 6.1.6. Elementos constructivos y puentes térmicos

La gestión de los materiales y los elementos constructivos se realiza a través de una base de datos que tiene por defecto Tekton3D, es una base de datos abierta donde se pueden añadir elementos o modificar los ya existentes.

Inicialmente contiene los cerramientos del Catálogo de Elementos constructivos del CTE, redactado por el Instituto Eduardo Torroja de ciencias de la construcción con la colaboración de CEPCE y AICIA.

También contiene los elementos constructivos del “Anejo E Valores orientativos de transmitancias” y algunos cerramientos típicos a modo de ejemplo.

En la página web de iMventa Ingenieros, se encuentran disponibles para su descarga bases de datos de soluciones constructivas y materiales de marcas comerciales.

<https://www.imventa.com/fabricantes>

#### *Materiales y elementos constructivos*

Se puede acceder a las bases de datos desde la opción de menú Archivos -> Bases de Datos.

#### Base de datos: Materiales

Esta base de datos sirve para almacenar los tipos de materiales que posteriormente serán utilizados para configurar un determinado elemento constructivo. Se trata de una base de datos abierta, que permite añadir nuevos materiales, eliminarlos y/o modificar sus propiedades.

Se encuentran clasificados en:

- Materiales para cerramientos.



Ilustración 20. Base de datos Tekton3D: Definición / Modificación Materiales cerramientos

- Materiales para huecos.

Ilustración 21. Base de datos Tekton3D: Definición / Modificación Materiales huecos

Las bases de datos de Materiales y Materiales huecos contienen inicialmente los materiales que aparecen en el Catálogo de Elementos constructivos del CTE, y en la Herramienta Unificada Líder/Calener.



Ilustración 22. Base de datos Tekton3D: Materiales

### Base de datos: Elementos constructivos

Esta base de datos sirve para almacenar los tipos de elementos constructivos que posteriormente serán utilizados en la definición de los cerramientos y los huecos de la envolvente térmica del edificio. Se trata de una base de datos abierta, que permite añadir nuevos elementos constructivos, eliminarlos o modificar sus propiedades. En color azul, se indican aquellos elementos que viene definidos de base pero que no se pueden modificar. Siempre se podrán duplicar si se quiere hacer alguna modificación sobre ellos. Los elementos constructivos se encuentran clasificados en:

- Elementos constructivos para cerramientos

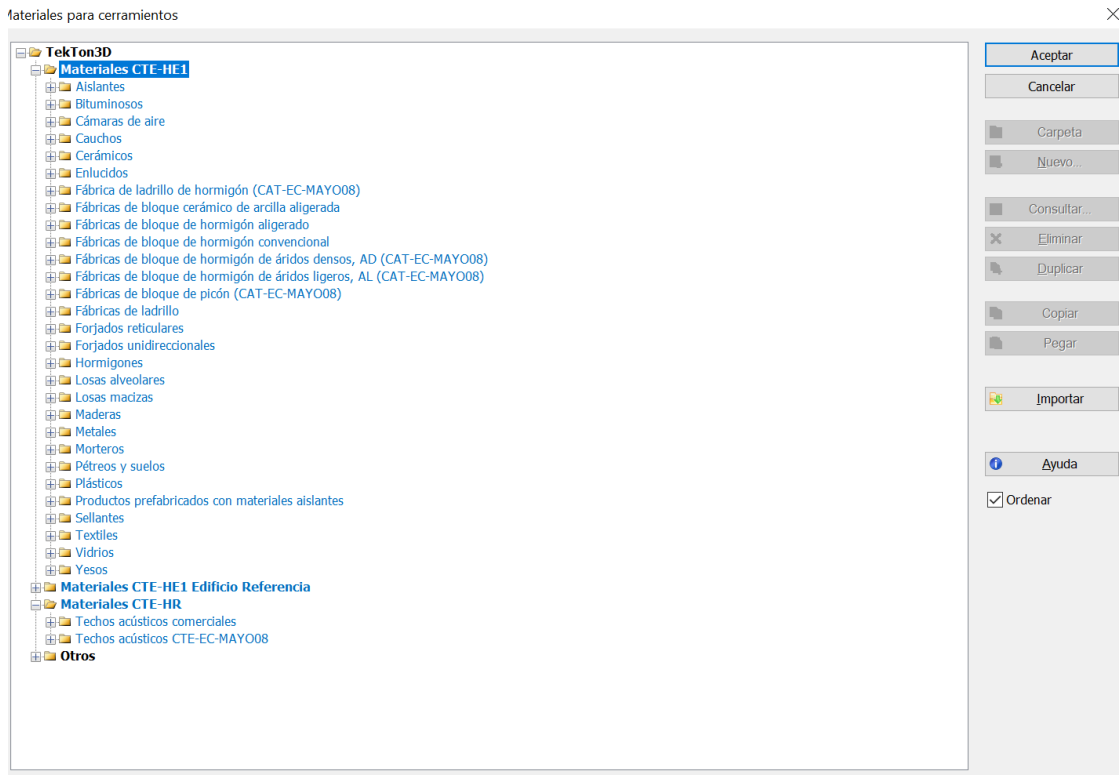
Elemento constructivo

General Protección frente al ruido

Referencia: F3. 5 MW30

Descripción: Fábrica de ladrillo cerámico espesor 24 + Sin cámara + aislamiento espesor 30 + revestimiento interior

Usos: Muros fachadas y particiones verticales

Muro en contacto con el terreno:

Anclado a estructura auxiliar

Grafica >>

Relación de capas (Exterior -> Interior)

Refer...	Descripción	M	E	R	R.Dif	C. Esp	Función
MORT7	Mortero de cemento o cal para albañilería y para re...	9.4	0.0...	0.0...	10.00	1000.00	E.Base   Revestimiento
FABL3	1 pie LP métrico o catalán 60 mm < G < 80 mm	276.0	0.2...	0.4...	10.00	1000.00	E.Base   Hoja principal
AISL6	MW Lana mineral [0.04 W/[mK]]	1.2	0.0...	0.7...	1.00	1000.00	E.Base   Aislante
FABL9	Tabicón de LH doble [60 mm < E < 90 mm]	65.1	0.0...	0.1...	10.00	1000.00	E.Base   Hoja secundaria
ENLU2	Enlucido de yeso aislante 500 < d < 600	8.3	0.0...	0.0...	6.00	1000.00	E.Base   Revestimiento

Nuevo Modificar Eliminar Subir Bajar

Masa: 359.9 Espesor: 0.3700 RT (m²·K/W): 1.45939 U (W/m²·K): 0.614

Forzar Grado Impermeabilidad (GI) según Catálogo Elementos constructivos CTE GI: 4 Solución constructiva: R1+B1+C2 2 hojas

Aceptar Cancelar

Ilustración 23. Base de datos Tekton3D: Definición / Modificación Elementos constructivos Cerramientos

- Elementos constructivos para huecos.

Edición de un hueco

General Protección frente al ruido

Referencia: VENTANA-ALUM/BAJA

Descripción: Ventana aluminio calidad baja

Uso: Ventanas

Porcentaje acristalado (%): 85.00

Tipo de carpintería: CARP12: VER\_Normal sin rotura de puente térmico >>

Tipo de acristalamiento: VIDR248: VER\_M\_4 >>

Tipo de dispositivo de sombra: >>

U (W/m²·K): 5.70 Factor solar: 0.75 Permeabilidad al aire (m³/h/m²): 27.000

Aceptar Cancelar

Ilustración 24. Base de datos Tekton3D: Definición / Modificación Elementos constructivos Huecos

Se encuentran clasificados en carpetas, en función de su composición, de sus usos más comunes, aunque también se pueden organizar por obras o proyectos.



Ilustración 25. Bases de datos Tekton3D: Elementos constructivos

Los elementos constructivos opacos se definen en base a las capas de materiales que los componen. **Tekton3D** es capaz de calcular los parámetros físicos del cerramiento resultante (espesor, masa, transmitancia, calor específico, etc.). Se sigue la metodología descrita en el documento de apoyo "**DA DB-HE / 1 Cálculo de parámetros característicos de la envolvente**".

\* **EnergyPlus™** no permite una definición de elementos constructivos con más de **10 capas**, por lo que en caso de sobrepasar este número será necesario eliminar aquellas que no sean relevantes térmicamente, o bien agruparlas calculando sus propiedades físicas conjuntas.

Los elementos constructivos para huecos se definen a través de los parámetros físicos de sus dos componentes principales: Carpintería y vidrio, así como del porcentaje que ocupa cada uno de ellos. Las carpinterías y los vidrios se definen cada una de forma independiente indicando los valores característicos como la transmitancia térmica, el factor solar del vidrio o la permeabilidad y absortividad de la carpintería.

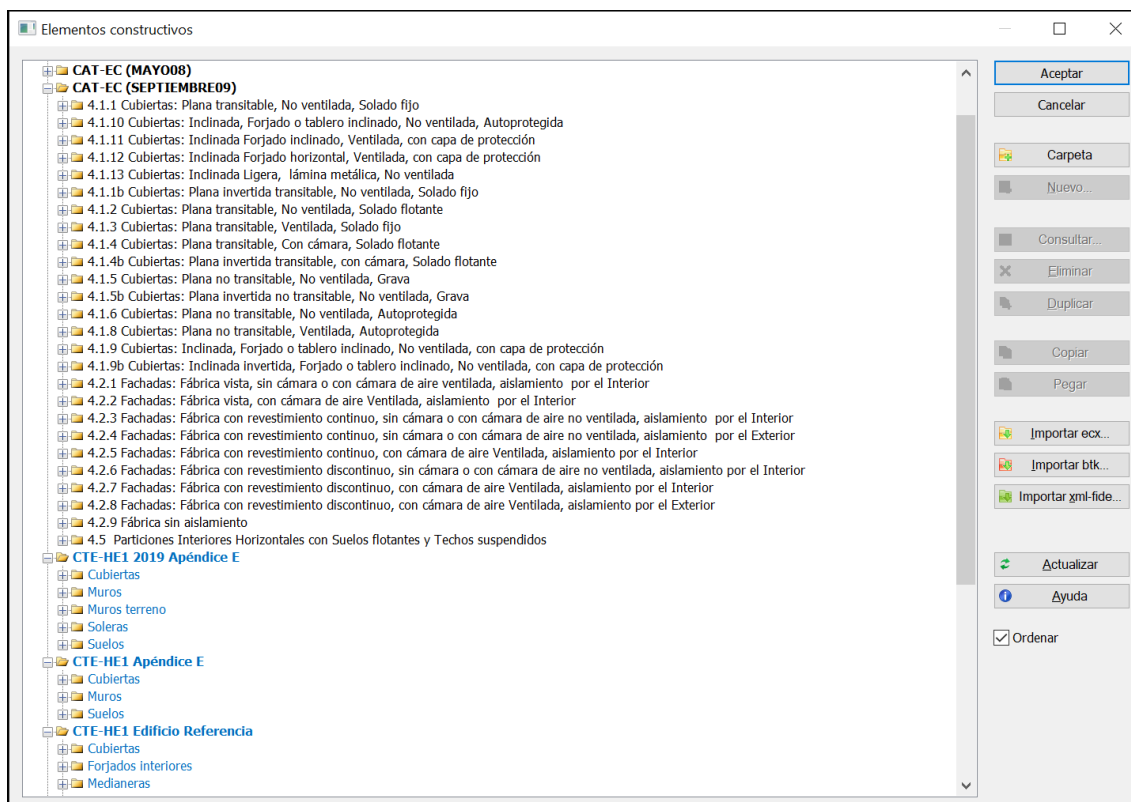

Ilustración 26. Bases de datos Tekton3D: Material para hueco Carpintería



Ilustración 27. Bases de datos Tekton3D: Material para hueco Vidrio

### Puentes térmicos

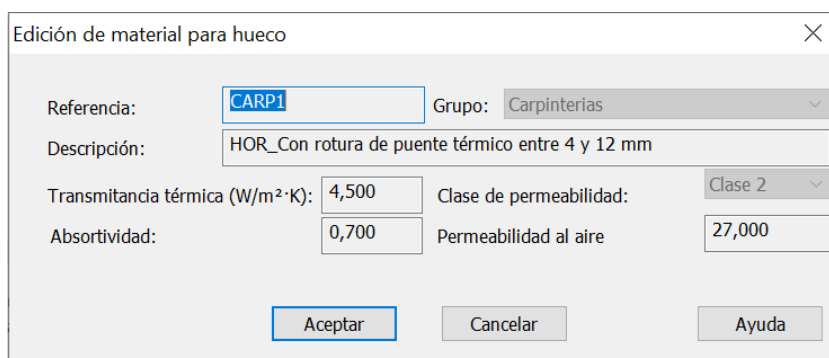
**TeKton3D** detecta automáticamente los puentes térmicos integrados en las fachadas, así como los que se producen en los encuentros con los cerramientos horizontales próximos. Las soluciones constructivas se definen de forma general para todo el edificio, y es durante el proceso de cálculo cuando se detectan las longitudes de cada puente térmico y se calculan sus transmitancias térmicas lineales dependiendo de la tipología, de la solución constructiva seleccionada y de las dimensiones y transmitancia de los cerramientos próximos.

Se dispone de dos formas para seleccionar los diferentes tipos de puentes térmicos del edificio:

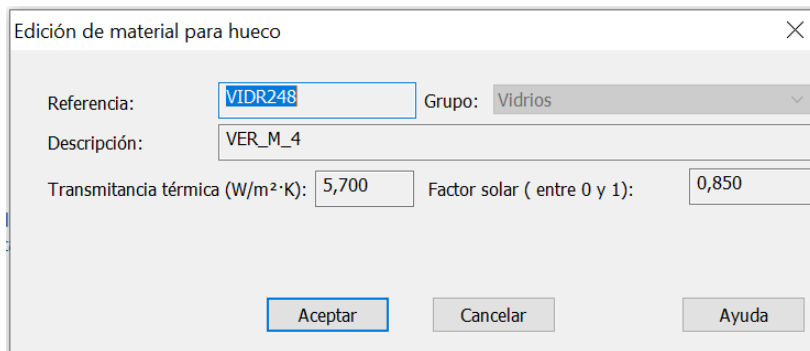
1. De forma general desde la pestaña, *Puentes térmicos*, de los datos generales del capítulo Edificio;
2. De forma puntual en las propiedades de los cerramientos verticales o desde las propiedades de los huecos.



Ilustración 28. Bases de datos Tekton3D: Puentes térmicos

Para cambiar una solución constructiva pulse sobre el botón que contiene el dibujo esquemático y seleccione una de las opciones disponibles. El catálogo de puentes térmicos y la metodología de cálculo se ha extraído del documento de apoyo "DA DB-HE / 3 Puentes térmicos".

#### 6.1.7. Geometría del edificio

A parte de la definición geométrica tradicional que se presenta a continuación, **Tekton3D** mediante el módulo adicional TK-IFC es capaz de importar y vincular geometrías complejas procedentes de modelos BIM a través de archivos IFC. En el siguiente enlace se describe un procedimiento para generar un modelo analítico a partir de un modelo IFC.

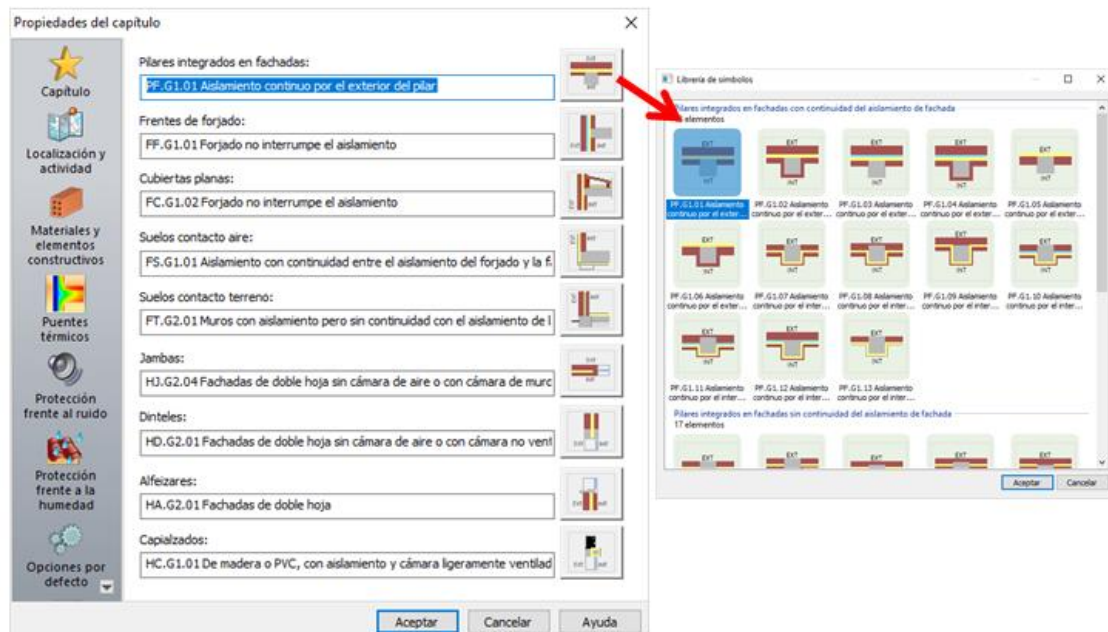
<https://www.inventa.com/modelo-analitico-tekton3d-desde-ifc>

#### Definición de plantas

La definición del edificio comienza por la introducción de las plantas o niveles que lo componen. Comience por la planta inferior indicando su elevación y altura.

Haga clic en la opción **Insertar/Planta**, para abrir el cuadro de diálogo **Propiedades de la planta**.

Introduzca los datos de la planta: descripción, elevación (cota de la planta) y altura de la planta (distancia suelo acabado a suelo acabado superior).



Ilustración 29. Interfaz gráfica de Tekton3D: Propiedades de la planta

Para que aparezca el plano de referencia en la base de la planta, deberá hacer clic en **Importar archivo de planta** y seleccionar el plano DWG/DXF (también puede seleccionar un PDF) que tenga preparado para la planta en curso:

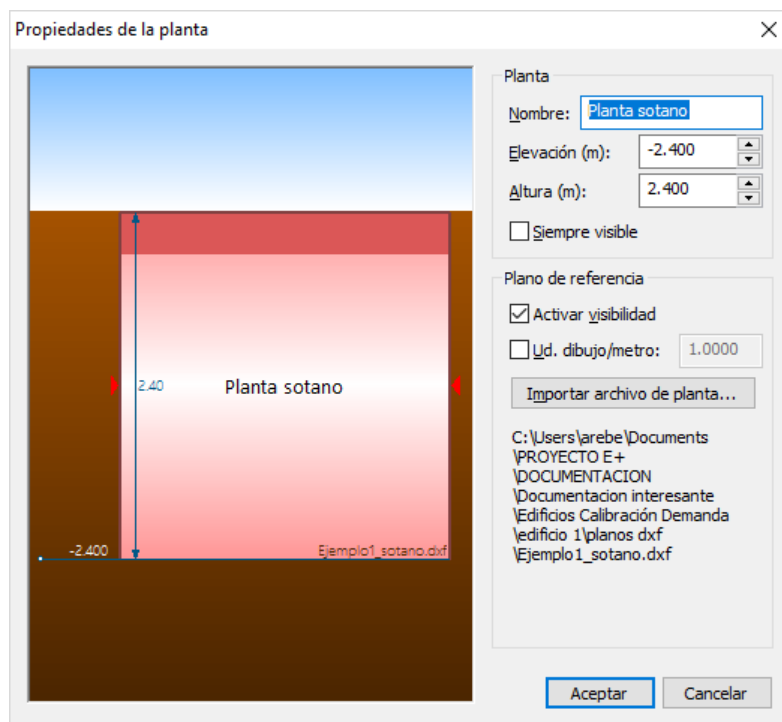

Ilustración 30. Definición de plantas del edificio

### Calibrar plano

Con la planta creada, ahora deberá indicar la escala del plano importado, para que el programa pueda medir correctamente los elementos de cálculo del modelo 3D. Para ello, vaya a **Herramientas/Calibrar Plano** y marque dos puntos entre los que exista una distancia conocida.

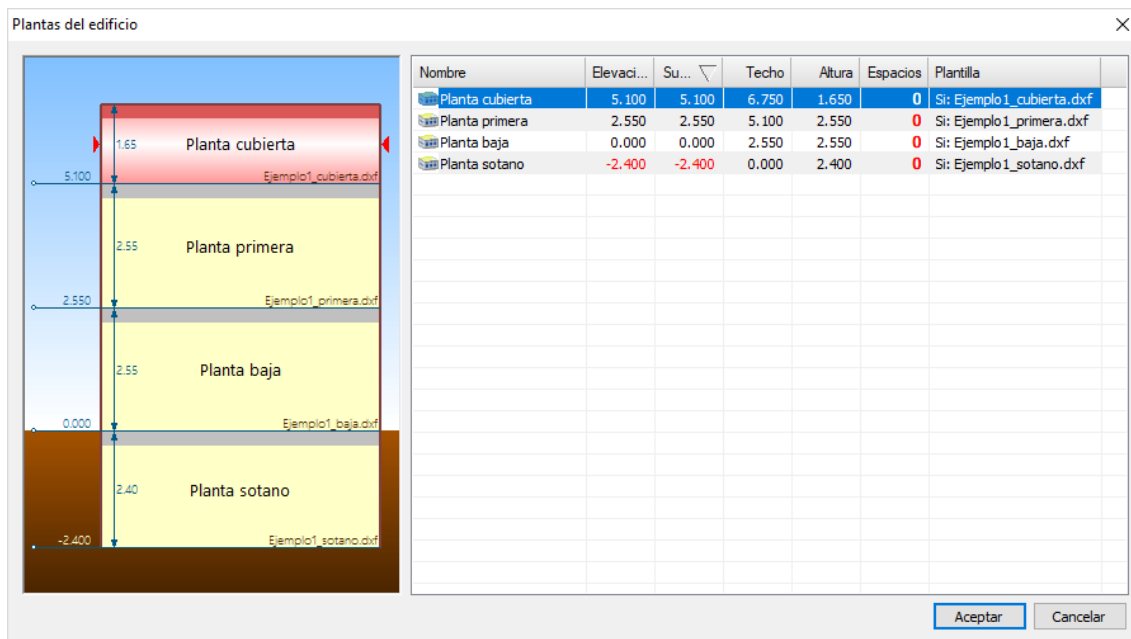

Ilustración 31. Calibración del dibujo (escalado para relación 1 unidad = 1 metro)

### Alineación de plantas

La referencia vertical es un punto que sirve para alinear las plantas entre sí. Está disponible desde el menú *Insertar/Referencia vertical*, sólo es necesario crearla en una de las plantas que componen el edificio, en el resto de plantas habrá que indicar qué punto se encuentra alineado sobre la referencia vertical.

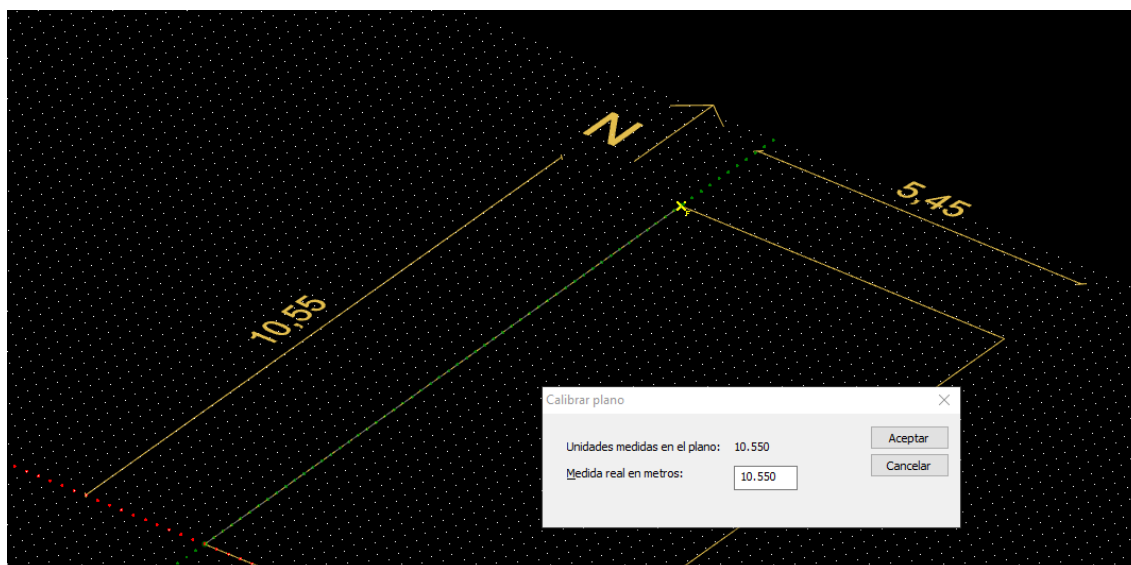

Ilustración 32. Referencia para alineación vertical de las plantillas CAD de cada planta

#### Definición de la orientación

**TeKton3D** dispone de la opción Insertar -> Orientación Norte, mediante la que situamos en el plano de trabajo un símbolo que determina el ángulo con la dirección del Norte, de forma que el programa pueda obtener automáticamente la orientación de cada fachada. El símbolo puede colocarse en cualquier punto del espacio de trabajo.

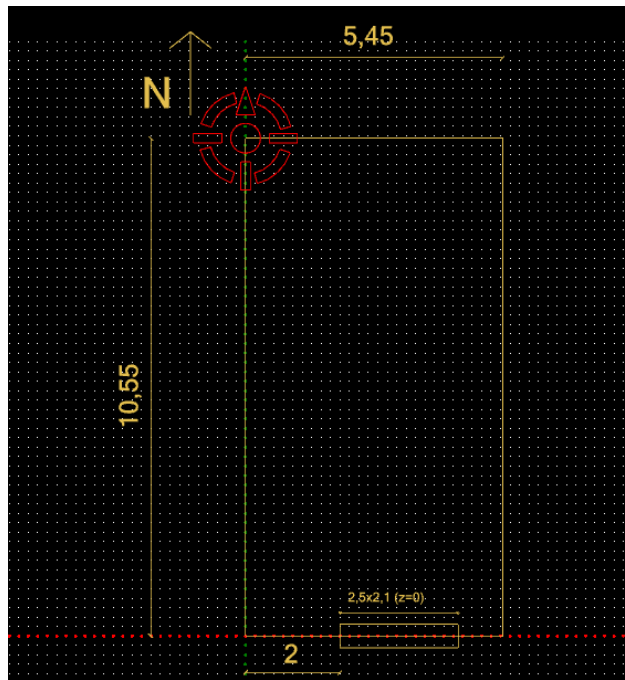

Ilustración 33. Definición del Norte



### Definición de espacios

**EnergyPlus™** requiere una definición del edificio en la que se identifiquen las zonas térmicas. Cada zona está representada en **Tekton3D** por un espacio. Desde la interfaz de dibujo podemos definir esos espacios a partir de la geometría descrita en los planos. Para trazar un espacio debe situarse en la planta en la que tiene su base y ejecutar la opción **Insertar/Espacio**. A continuación, tendrá que indicar los vértices que definen la base del prisma y para terminar utilice el botón derecho del ratón.

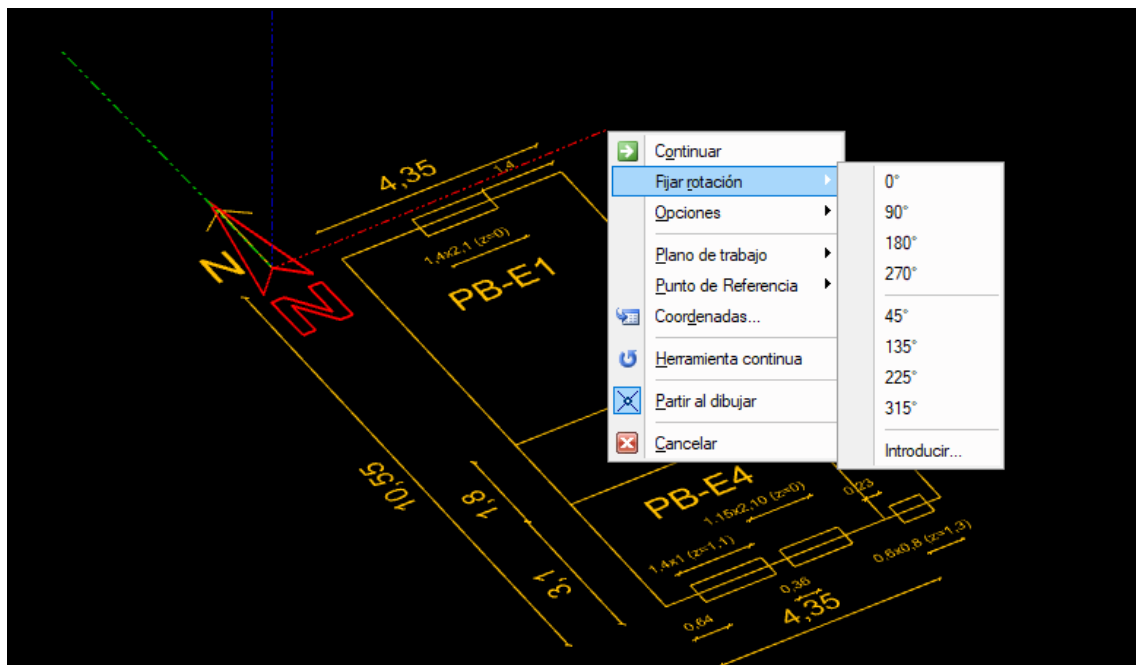
No es necesario seguir un orden especial en la definición de los vértices.



Ilustración 34. Definición de un espacio siguiendo las referencias por punto final/perpendicular del plano de planta

### Definición de cerramientos

La definición de los cerramientos que componen la envolvente térmica se puede realizar de dos formas distintas.

1. Trazando manualmente los cerramientos, ejecutando el menú **insertar/tipo** de cerramiento, y dibujando directamente en el área de trabajo utilizando los vértices del espacio como referencia.
2. Una manera más rápida consiste en seleccionar un espacio concreto (o espacios) y ejecutar la opción Insertar/Partición horizontal, Cubierta, Partición vertical o Fachada. El programa colocará automáticamente todos los elementos de la envolvente de los espacios seleccionados, detectando qué elementos son de separación con el ambiente exterior y qué elementos son de separación con otros espacios adyacentes.

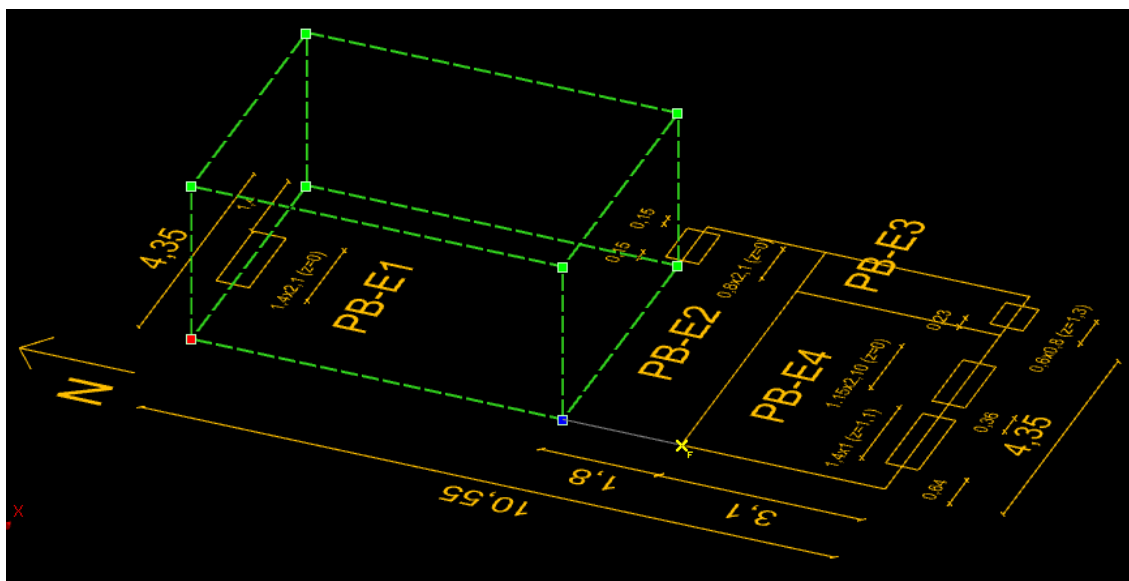

Ilustración 35. Selección de un grupo de espacios



Ilustración 36. Creación automática de cerramientos alrededor de los espacios seleccionados

### Propiedades de los cerramientos

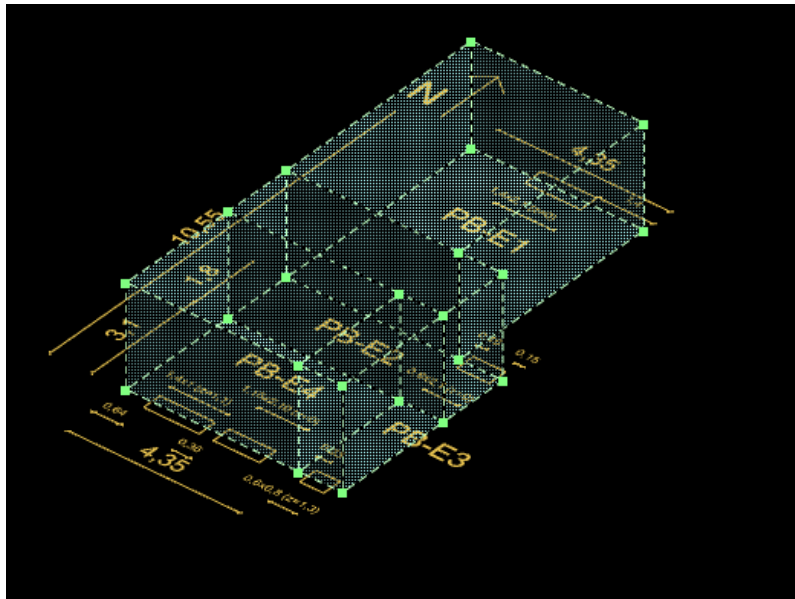
Las propiedades de los cerramientos que se han ido dibujando serán inicialmente las definidas por defecto en los Datos Generales. Si queremos modificar alguna característica sólo tenemos que seleccionar el cerramiento y abrir la ventana de propiedades (o hacer doble clic sobre el elemento).

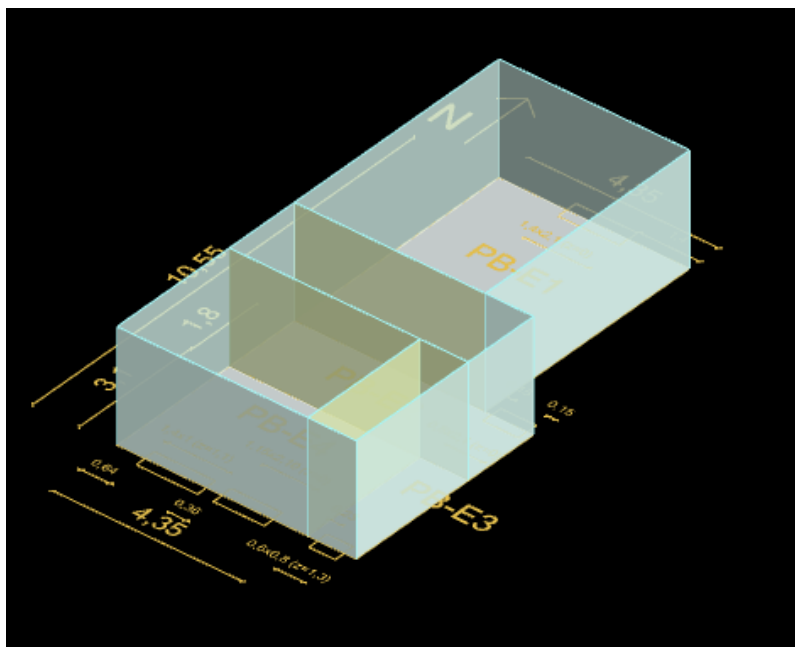
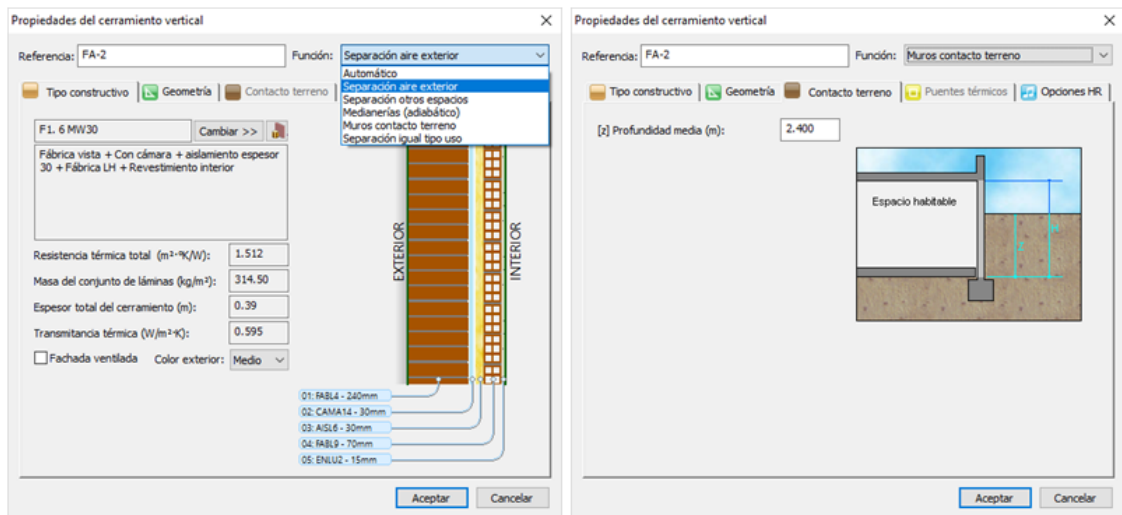

Si tenemos varios cerramientos con la misma función podemos utilizar el comando **Copiar propiedades**, con el cerramiento seleccionado; Datos-Copiar propiedades – Función y seleccionamos los cerramientos con las mismas características.



Ilustración 37. Copia selectiva de propiedades entre cerramientos

### Definición de huecos

Los huecos deben insertarse manualmente desde el menú **Insertar/** (Ventana, Puerta, Lucernario), y deben definirse sobre una superficie válida indicando los dos vértices extremos. Esta inserción manual define la anchura y la posición relativa del hueco frente al cerramiento, el resto de los parámetros de definición del hueco podemos modificarlos seleccionando las propiedades del hueco.

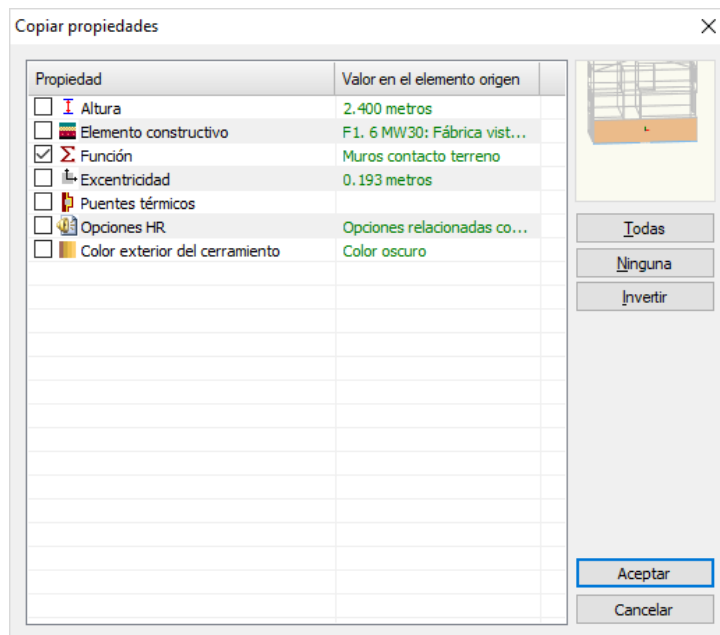

Ilustración 38. Seleccionando el elemento hueco podemos modificar su geometría;

- Elevación.
- Altura.
- Anchura.

#### Añadir elementos de sombras

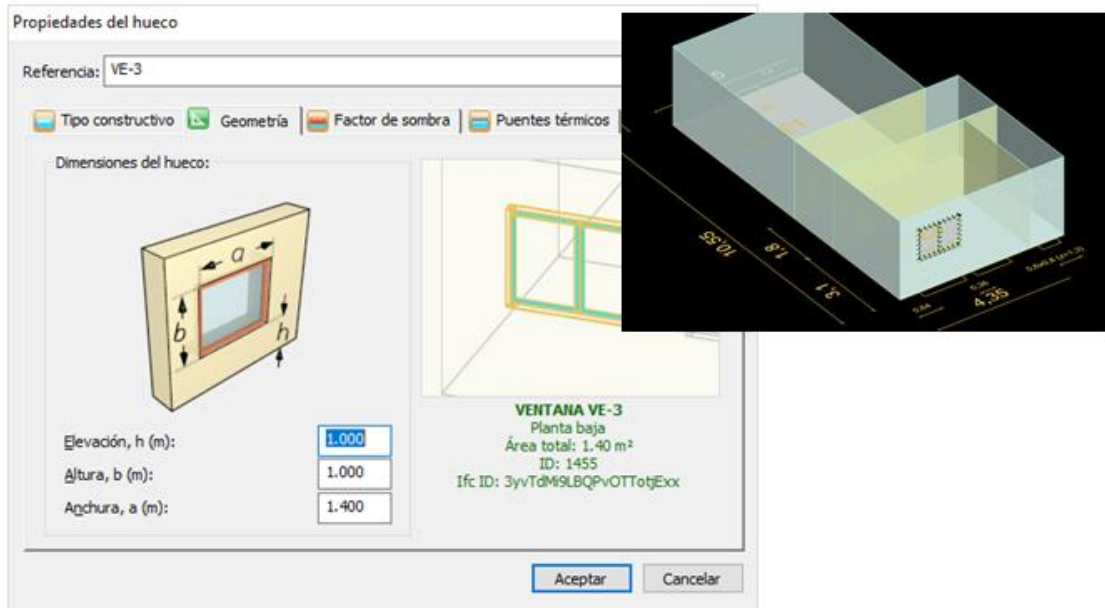

Ilustración 39. Elementos de sombra

Modificar el tipo constructivo y los puentes térmicos.

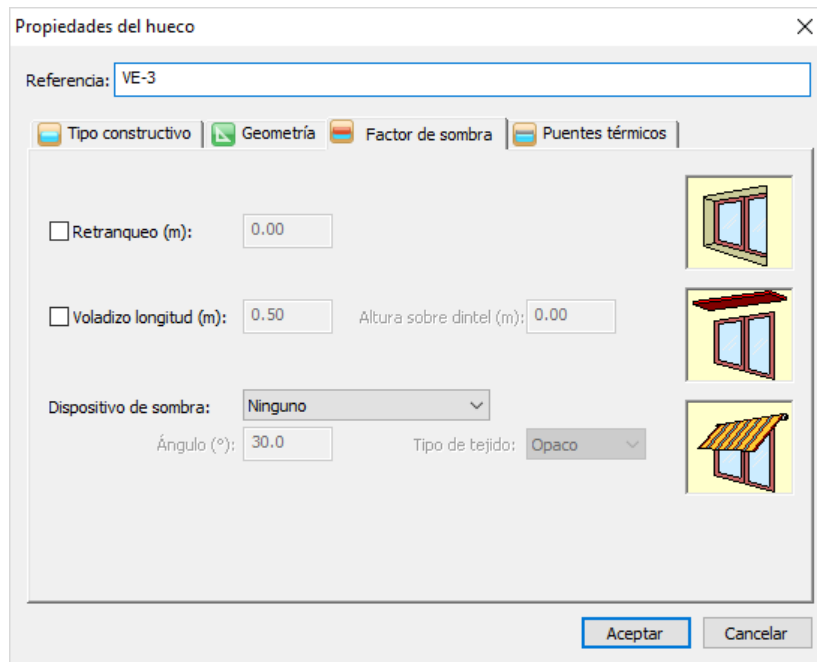

Ilustración 40. Tipo constructivo

#### 6.1.8. Propiedades de los espacios

Las propiedades de los espacios están determinadas en función del tipo de edificio; diferenciando entre edificios de uso residencial y edificios de otros usos así como en función de los siguientes conceptos:

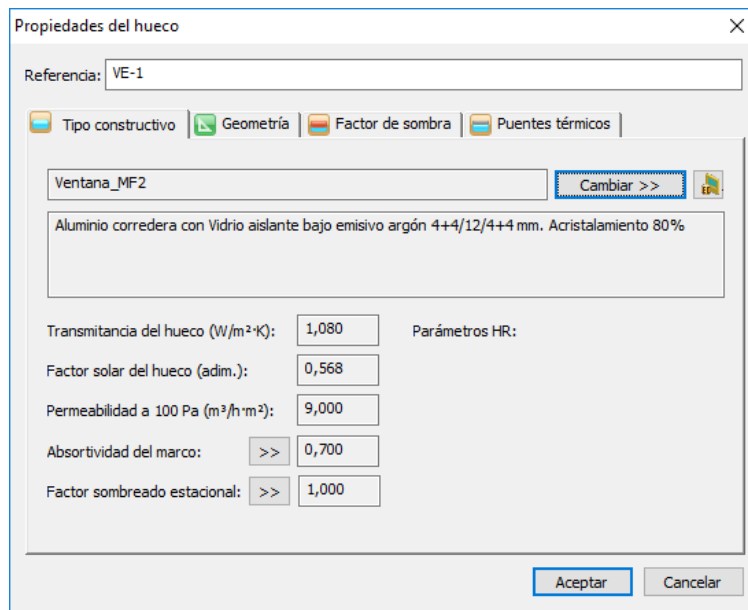

Ilustración 41. Definición de las propiedades de los espacios

**Espacio habitable:** espacio formado por uno o varios recintos habitables contiguos con el mismo uso y condiciones térmicas equivalentes agrupados a efectos de cálculo energético.

A su vez, el espacio habitable se puede distinguir en:

**Espacio habitable acondicionado:** aquel que necesita mantener unas determinadas condiciones operacionales para el bienestar térmico de sus ocupantes. En uso residencial privado, todos los espacios interiores de las viviendas se consideran acondicionados y deben cumplir las condiciones operacionales de acuerdo al Anejo D. A efectos de cálculo, de forma simplificada, pueden considerarse igualmente acondicionados otros espacios habitables, como pasillos, escaleras y otras zonas comunes.

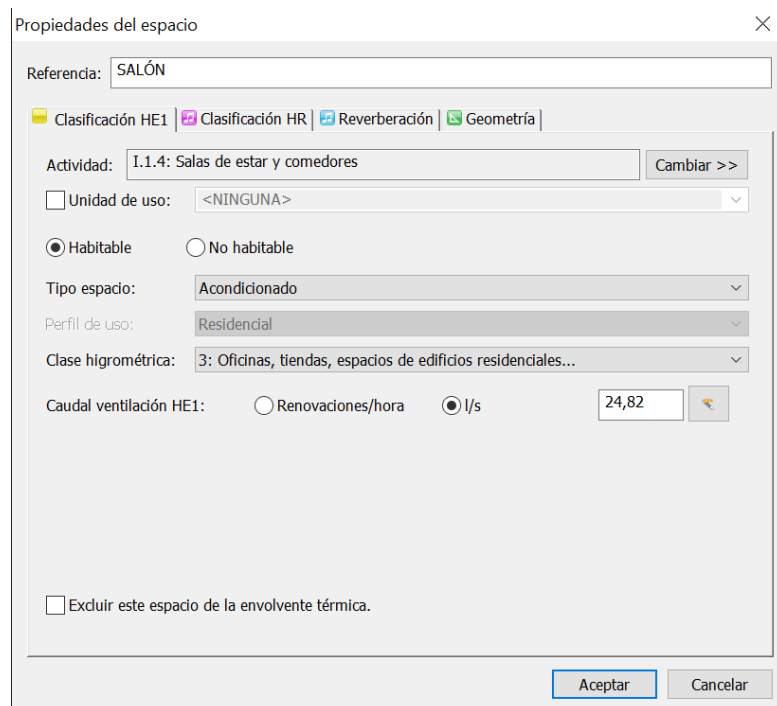
*“En uso residencial privado los espacios acondicionados pueden no incluir en la práctica sistemas de acondicionamiento, y en ellos, a efectos de cálculo, se supone la presencia de un equipo de referencia (apartado 4.5 de la sección HEO”).*

**Espacio habitable no acondicionado:** espacio habitable para el que se prevé que, durante la vida útil del edificio, no va a necesitar mantener unas determinadas condiciones de temperatura para el bienestar térmico de sus ocupantes. Al ser un espacio habitable dispone, sin embargo, de fuentes internas (iluminación, ocupación y equipos).

**Espacio no habitable:** espacio formado por uno o varios recintos no habitables contiguos con el mismo uso y condiciones térmicas equivalentes, agrupados a efectos de cálculo de la demanda energética. En esta categoría se consideran los garajes, aparcamientos, trasteros, cuartos de basuras e instalaciones (ver recintos habitables).

De acuerdo al Anejo C del DB-HE, se incluye la opción de excluir un espacio de la envolvente térmica.

Esto implica que, a criterio del técnico proyectista, podrá incluir alguno o la totalidad de los espacios no habitables en la envolvente térmica o excluir espacios habitables que vayan a permanecer no acondicionados durante toda la vida del edificio (escaleras, pasillos, ascensores etc). También podrán excluirse espacios muy ventilados o con grandes aberturas permanentes al exterior.

## 6.2. Definición de los sistemas de climatización

Los sistemas se definen a través del cuadro de diálogo: Definición de sistemas para HE0 y Certificación energética, accesible a través de Datos / HE0 y CEE – Definición de sistemas... o bien pulsando directamente en el botón de la barra de herramientas estándar:



Ilustración 42. Opción para definición de sistemas y acceso a la calificación energética

El cuadro de diálogo para la definición de los sistemas contiene una barra superior con los comandos de edición y cálculo, y una lista ordenada con los distintos sistemas, sus unidades terminales y espacios a los que acondicionan:

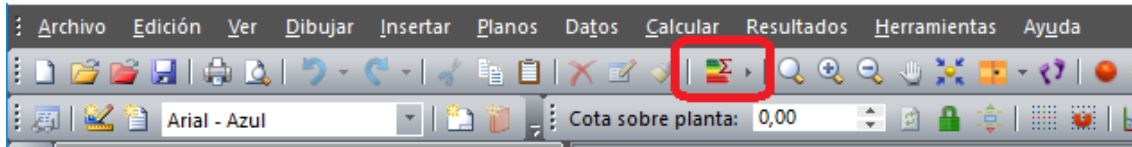

Ilustración 43. Cuadro de diálogo de Definición de Sistemas y acceso a las opciones de calificación

Los botones de la zona superior, de izquierda a derecha, realizan las siguientes funciones:

- Inicia el Asistente para la definición de sistemas.
- Añadir una nueva unidad terminal al sistema seleccionado.
- Editar los datos de equipos y unidades terminales.
- Eliminar el elemento actualmente seleccionado en el árbol de sistemas.
- Realizar una copia del sistema seleccionado.
- Comprobación de la limitación del consumo energético HE0 (módulo opcional).

- Calificación energética.
- Exportación a la Herramienta LIDER/CALENER (módulo opcional).
- Exportación a la CALENER VYP (módulo opcional).
- Sincronización con el módulo TK-CDT Carga y demanda térmica (módulo opcional).
- Introducción de datos relativos a la energía generada.
- Apertura del Visor epdb para interpretación de resultados de la certificación energética

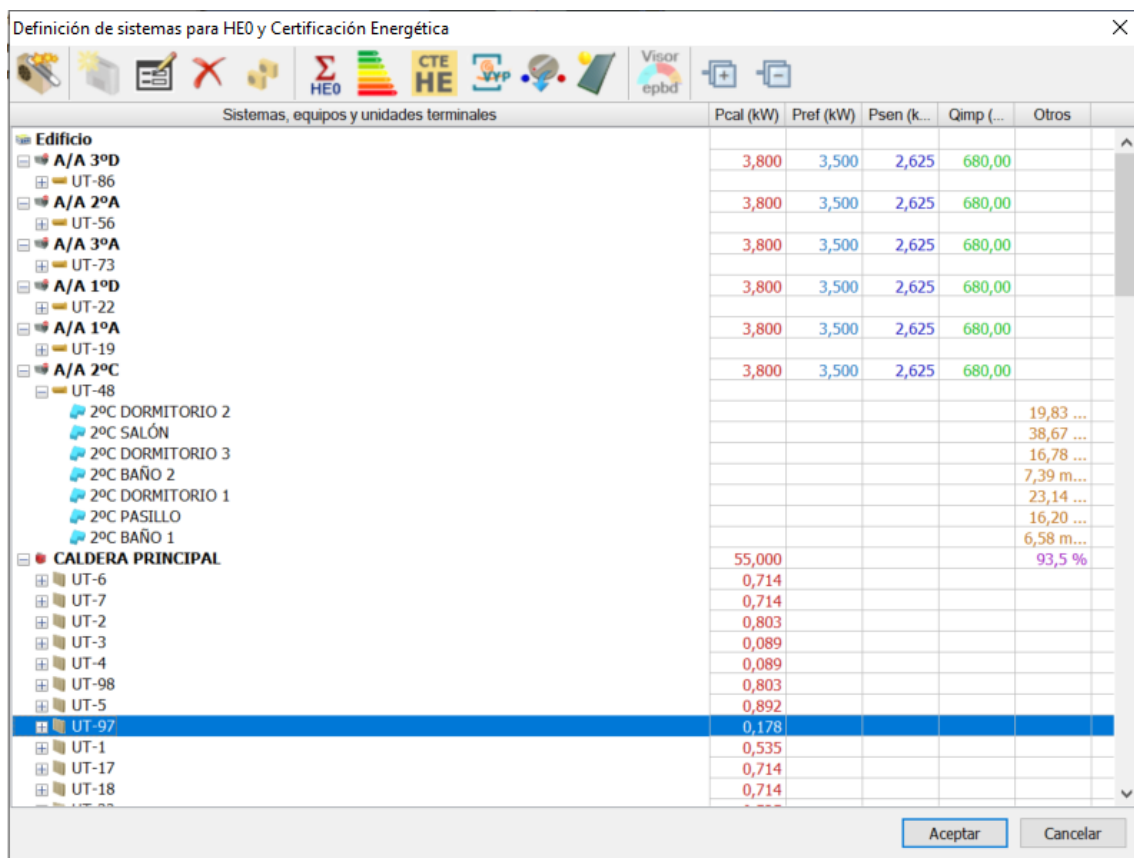
### 6.2.1. Tipo de sistema

El primer botón “Asistente”, permite definir de una forma sencilla una gran variedad de sistemas.

- Climatización unizona.
- Calefacción multizona por agua.
- Climatización multizona con autónomos.
- Climatización multizona por conductos.
- Producción de ACS.
- Mixto calefacción y ACS.
- Sistema exclusivo de ventilación.



Ilustración 44. Definición de un sistema de climatización



En Datos/Generales/Opciones ahorro de energía, se pueden configurar las siguientes opciones:

**Opción 1:** Considerar ventilación nocturna en régimen de verano (4 ren/hora de 1 a 8 horas)

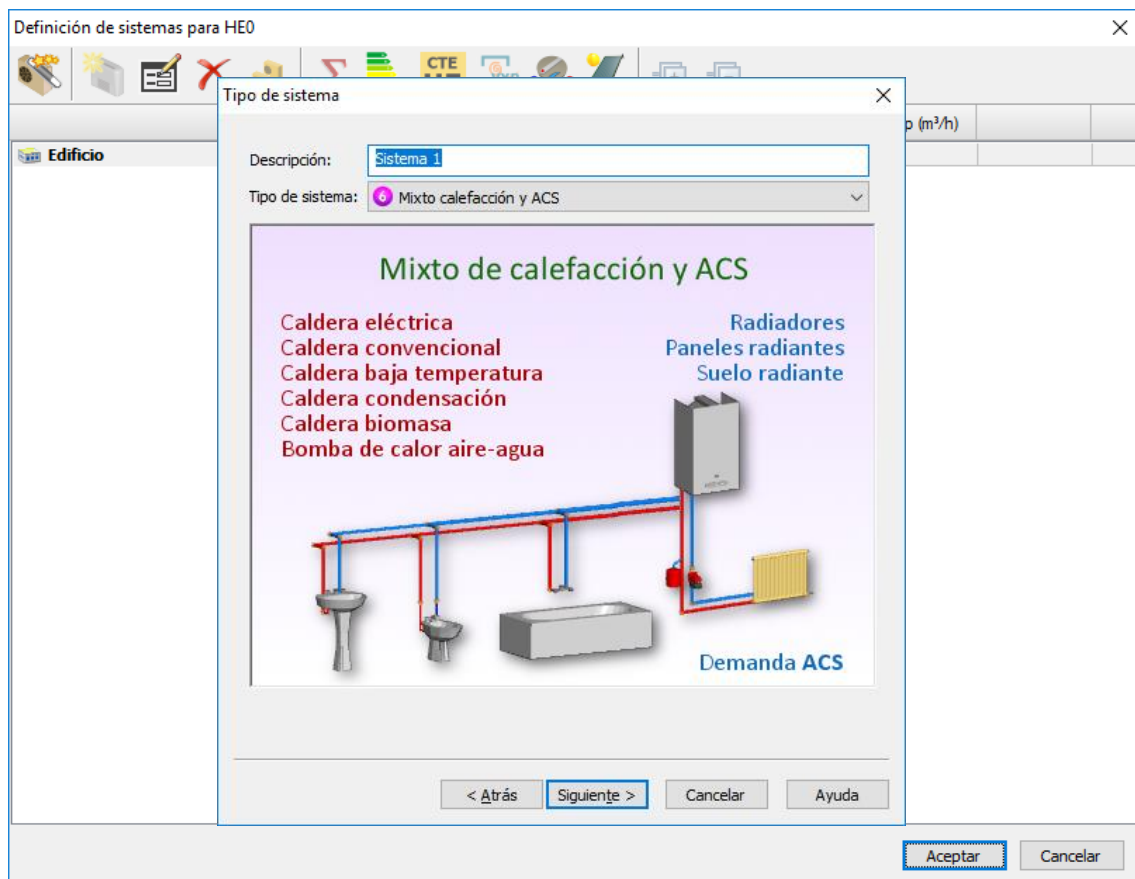
Esta opción permite considerar la ventilación nocturna en zonas habitables de edificios con uso residencial privado.

**Opción 2:** Activar los sistemas de sustitución si no se alcanzan las temperaturas de consigna.

Esta opción supone la incorporación de sistemas ficticios para cubrir las demandas de climatización y generación de ACS en dos circunstancias:

1. En los espacios acondicionados sin equipos de climatización definidos por el usuario.



Ilustración 45. Selección de equipos comerciales

### 6.2.2. Equipo generador

Los datos relativos al equipo generador variarán dependiendo del tipo de sistema seleccionado, a continuación, se menciona una lista con todos los datos que pueden ser solicitados.

- **Referencia.**
- **Capacidad de Refrigeración total nominal.**
- **Capacidad de Refrigeración sensible nominal.**
- **Consumo de Refrigeración nominal.**
- **Capacidad total de Calefacción nominal.**
- **Consumo de Calefacción nominal.**
- **Caudal de impulsión nominal.**
- **Rendimiento nominal (%).**
- **Tipo de energía.**
- **Temperatura de impulsión.**
- **Caudal de ventilación.**
- **Número de equipos trabajando en paralelo.**

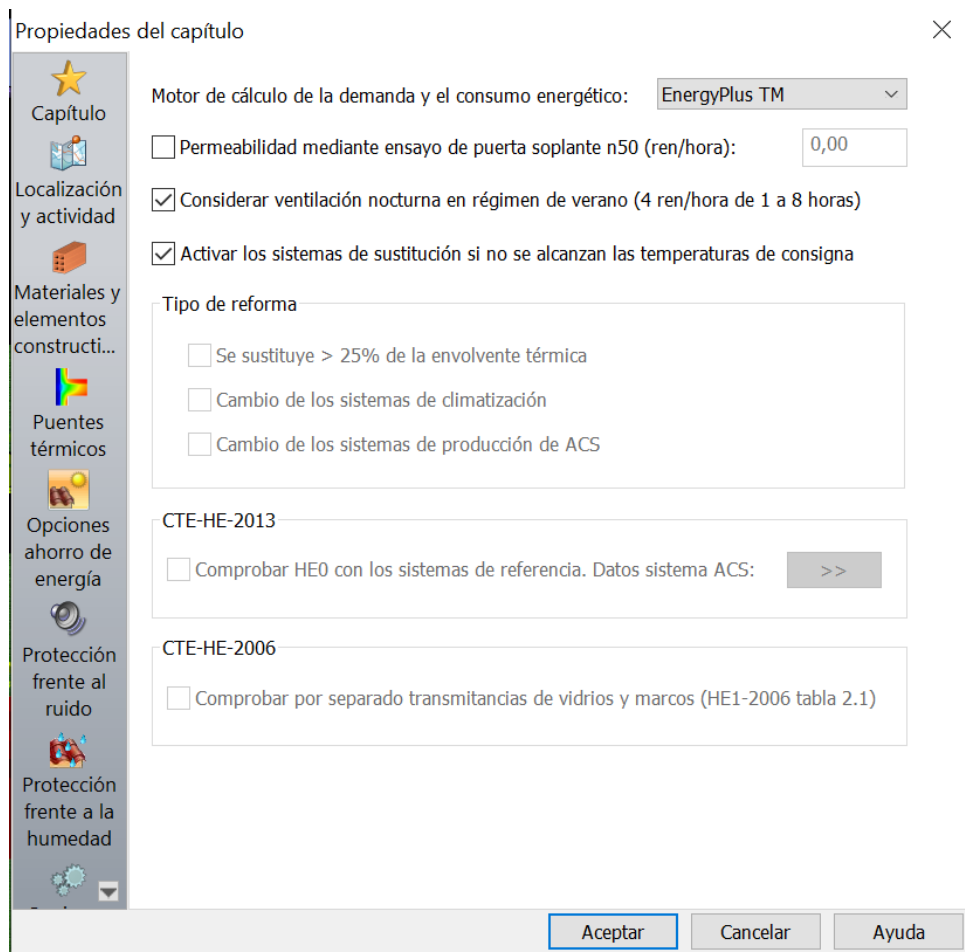
Tekton3D dispone de una base de datos con modelos comerciales de distintos equipos generadores.



Ilustración 46. Selección de equipos comerciales

### 6.2.3. Lista de unidades terminales

Los sistemas Multizona están compuestos por un equipo de generación y varias unidades terminales, por ejemplo una caldera y sus radiadores, una unidad exterior de expansión directa de tipo partido con varias unidades interiores, etc...

**Añadir:** Crea una nueva unidad terminal con los datos que se introduzcan en su cuadro de propiedades “Datos de la unidad terminal”.

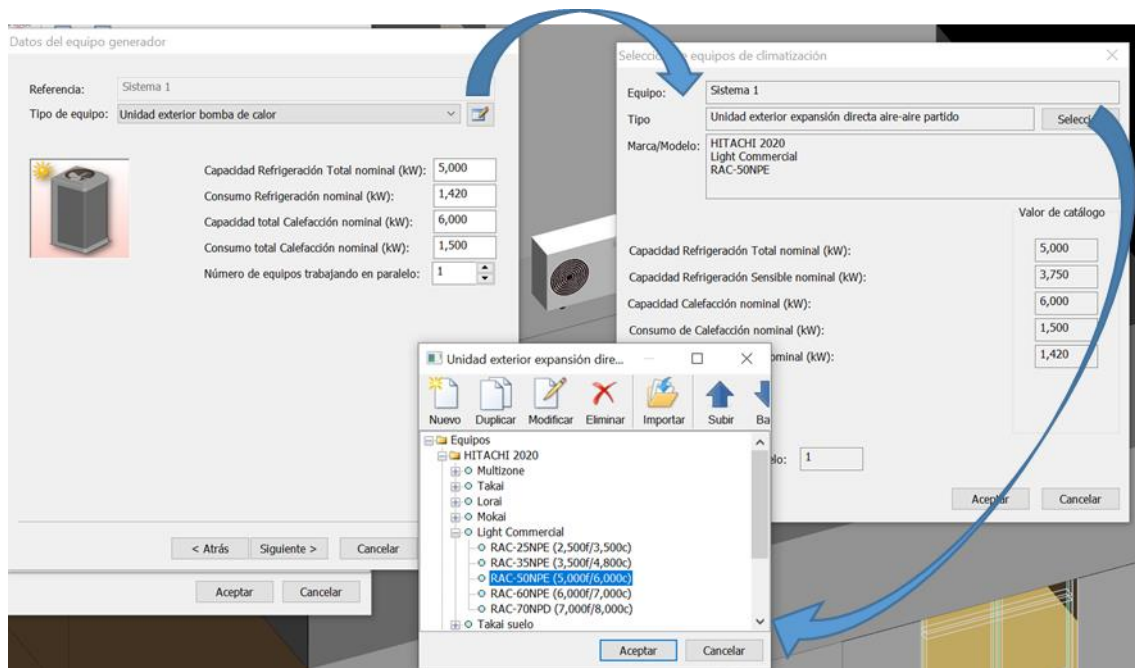
**Cambiar:** Permite modificar las características que la unidad terminal seleccionada tiene definidas.

**Eliminar:** Suprime el elemento seleccionado en la lista de unidades terminales.

**Una por espacio:** Este botón permite definir de forma rápida las unidades terminales de un sistema conociendo la potencia media por unidad de superficie. Funciona en combinación con los campos:

**Potencia de calefacción:** Potencia media de calefacción por unidad de superficie.

**Potencia de refrigeración:** Potencia media de refrigeración por unidad de superficie.

Quando se pulsa el botón “Uno por espacio” el programa crea automáticamente una unidad terminal para cada uno de los espacios habitables acondicionados definidos en el edificio, asignando como potencia nominal de calefacción y/o refrigeración la definida en los cuadros de edición anteriores (si están activos) y multiplicadas por la superficie útil de cada recinto.



Ilustración 47. Datos de las unidades terminales

#### 6.2.4. Datos de la unidad terminal

En este cuadro de diálogo es necesario definir el nombre de la unidad terminal, marcar los espacios a los que sirve y definir las propiedades térmicas del equipo seleccionado.

Dependiendo del tipo de la unidad terminal, aparecerán los campos que definen su funcionamiento.

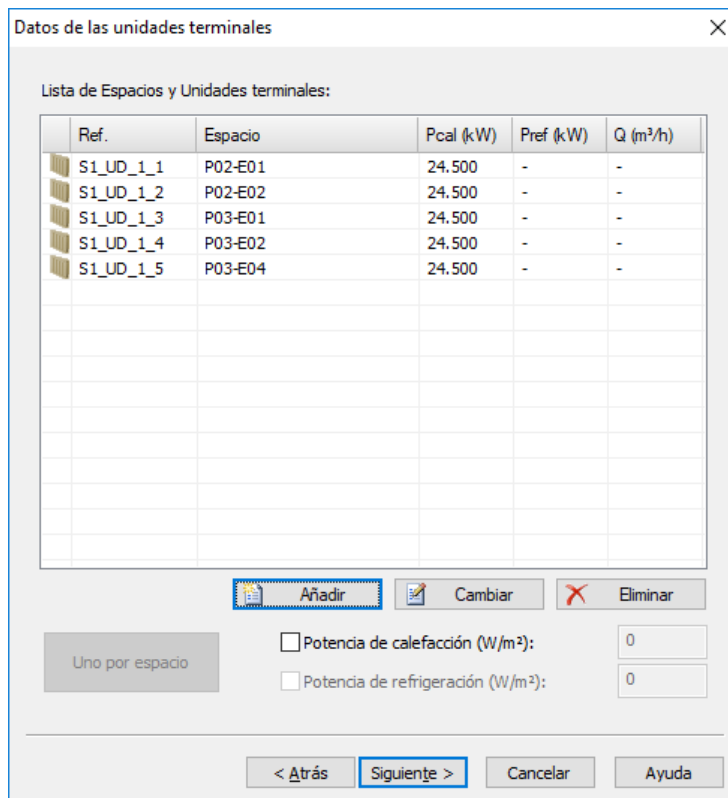
- Capacidad total de refrigeración nominal.

- Capacidad sensible de refrigeración nominal.
- Capacidad total de calefacción nominal.
- Caudal de impulsión nominal.



Ilustración 48. Selección de equipos para las unidades terminales

### 6.2.5. Datos relativos al ACS

En este apartado se definen todos los parámetros necesarios para simular la demanda y el consumo de ACS.

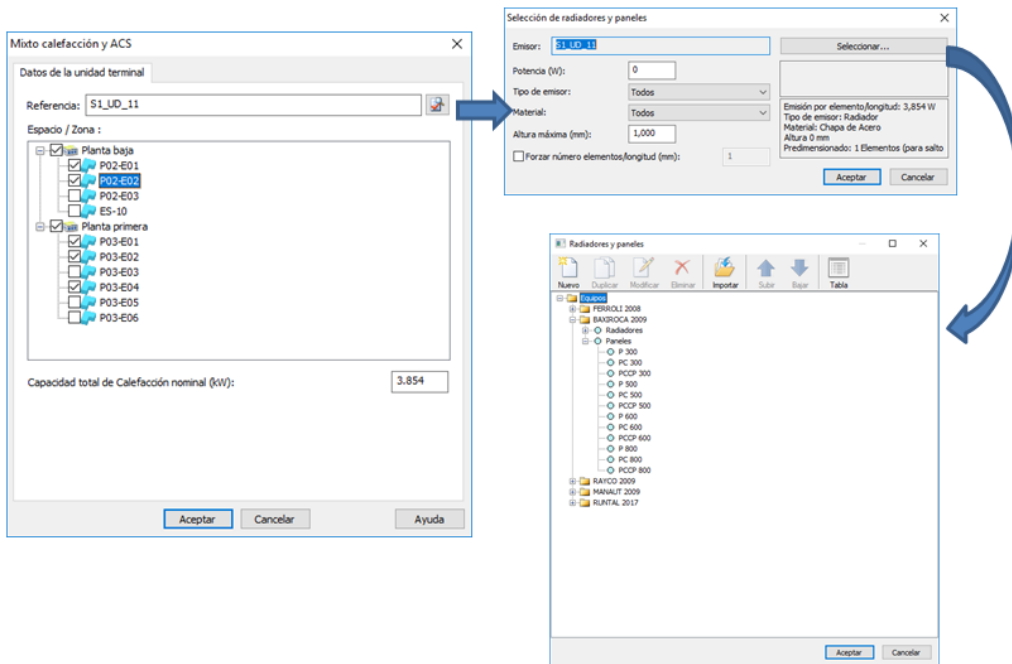

Ilustración 49. Datos relativos a Agua Caliente Sanitaria

Los parámetros que definen este elemento son:

- **Consumo total diario de ACS**
- **Temperatura de utilización**
- **Temperatura de alimentación**
- **Fracción cubierta energía solar o renovable (%):** Este apartado indica el porcentaje de la demanda de ACS que está cubierto por sistemas de producción basados en energías renovables. Su valor se obtiene a partir de los datos introducidos en el cuadro de diálogo de energía renovables.
- **Contribución solar mínima DB-HE4 (%):** Mínimo porcentaje de la demanda de ACS que debe estar cubierto por energía renovable de acuerdo con el apartado 3.1. del Documento Básico HE4 del Código Técnico de la Edificación. Este valor depende del consumo diario de ACS y de la zona climática. Su cálculo, así como el del parámetro anterior, se realizará de forma automática en función de los elementos introducidos, por ejemplo, en el Cuadro de diálogo de Energías Renovables.
- **Depósito de acumulación ACS:** Permite indicar si el sistema de producción de ACS dispone de un depósito de acumulación. Los datos a incluir referente al depósito son; el volumen de acumulación, el coeficiente de pérdidas térmicas y los valores de temperatura de consigna Alta y Baja.

#### 6.2.6. Definición de energía renovable

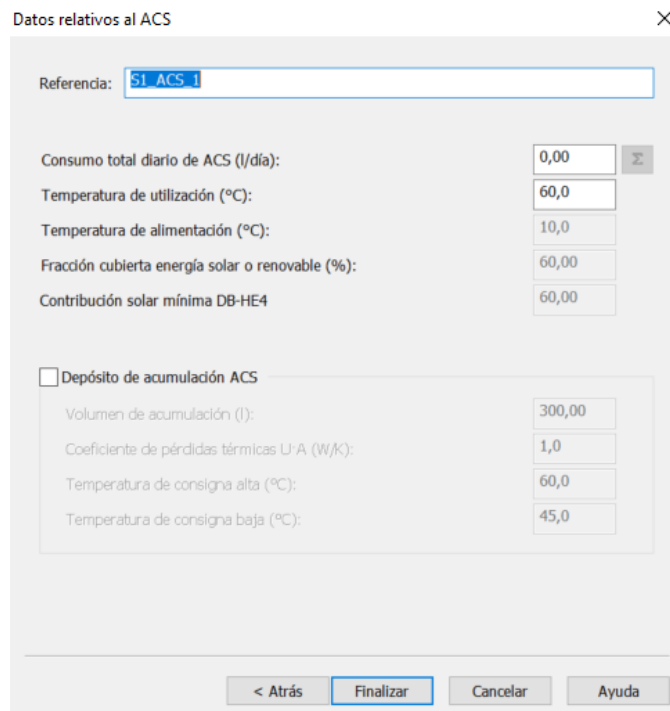
El cuadro de diálogo para la definición de la energía renovable producida en las proximidades del edificio **Energías renovables**, permite introducir la producción mensual de energía *fotovoltaica in situ*, *eólica in situ*, *cogeneración* y *solar térmica para ACS*. Estos datos se utilizarán para realizar el balance energético del edificio y justificar el cumplimiento de la Sección HE0.

Valores mensuales de la producción de Energía Eléctrica y Térmica a partir de una fuente de energía renovable (kWh):

Sistema o equipo	Des...	Enero	Febrero	Marzo	Abril	Mayo	Junio	Julio	Agosto	Septie...	Octubre	Novie...
Solar térmica ACS	HE4...	175,6	183,1	239,2	233,0	230,9	208,2	204,7	204,7	208,2	195,8	163,5
Fotovoltaica in situ	HE5...	211,1	238,6	324,6	355,3	380,9	367,6	375,2	363,7	322,5	279,5	215,4
Fotovoltaica in situ												
Eólica in situ												
Cogeneración												
Solar térmica ACS												

Justificación de HE5 (para exportación a la herramienta CTE-HE HULC):

Potencia Instalada [kW]  Superficie ocupada [m²]  Irradiación Solar media anual [kWh/m²día]

Sincro HE4 Sincro HE5 Añadir Eliminar

Aceptar Cancelar

Ilustración 50. Definición de la producción de energía renovable en el edificio.

Cada línea define los doce valores mensuales para cada uno de los tipos de energía renovable disponibles en el edificio. Es posible definir varios vectores del mismo tipo. Los botones situados debajo de la lista permiten añadir y eliminar líneas completas. La edición de los valores mensuales se realiza directamente sobre cada una de las celdas.

También se dispone de dos botones **Sincro HE4** y **Sincro HE5** que realizan las operaciones de sincronización con los capítulos HE4 y HE5 respectivamente, y recuperan los valores de los aportes mensuales calculados en los otros capítulos.

Por último, se incluyen datos relativos a las instalaciones solares fotovoltaicas con objeto de completar la exportación a HULC.

Tanto la sincronización con los capítulos HE4 (TK-HE4) , HE5 (TK-HE5) como la exportación a HULC (TK-EHU) son módulos adicionales que se podrán añadir al módulo gratuito TK-CEEP.

#### 6.2.7. Datos relativos al sistema de ventilación

Se trata de un sistema que describe las características de los equipos de extracción/ventilación y recuperación de energía del aire de ventilación.

Estos sistemas intervienen en el balance energético del edificio de dos formas: por un lado, introducen un nuevo consumo energético debido al consumo eléctrico de los ventiladores, y por otro lado pueden suponer un ahorro de energía si disponen de un sistema de recuperación de calor del aire de extracción.

Se incluyen dentro de este tipo de sistemas los de ventilación mecánica controlada (VMC) de simple y doble flujo (con recuperación de calor), y son sistemas de definición obligatoria para los edificios de tipo residencial vivienda.

Definición de sistemas para HE0 y Certificación Energética

Sistemas, equipos y unidades terminales	Pcal (kW)	Pref (kW)	Psen (k...	Qimp (...)	Otros
Edificio					
ST-002	6,000	5,000	3,750	1.139,76	
UT-002					
SALON-COMEDOR-COCINA					83,37 ...
ST-003	5,970				
ACS-001					112,00 ...
ST-001	4,800	3,500	2,625	509,76	
UT-001					
DORMITORIO PRINCIPAL					29,59 ...
Sistema 1					
S1_UD_1					243,29 ...
LAVADERO					14,82 ...
ASEO					7,50 m...
SALON-COMEDOR-COCINA					83,37 ...
DISTRIBUIDOR					14,79 ...
BAÑO 2					11,16 ...
DORMITORIO 2					20,07 ...
BAÑO 1					18,22 ...
DISTRIBUIDOR 2					22,74 ...
DORMITORIO 3					21,02 ...
DORMITORIO PRINCIPAL					29,59 ...

Aceptar Cancelar

Ilustración 51. Cuadro de diálogo para la definición de los sistemas del edificio.

La secuencia para la definición de este tipo de sistemas es la siguiente:

- 1- En primer lugar aparecerá el cuadro del asistente para selección del tipo de sistema.



Ilustración 52. Selección de sistema de tipo ventilación exclusivo.

A continuación, se deberán seleccionar los espacios en los que el sistema actúe, considerando que se trata siempre el 100% del aire de renovación de cada espacio. En el cuadro de edición aparece el caudal total de ventilación del conjunto de espacios seleccionados.



Ilustración 53. Selección de los espacios ventilados desde el sistema.

El siguiente cuadro de datos del asistente permite definir el consumo eléctrico de los ventiladores y si está disponible o no la opción de recuperación de energía.

Hay dos formas de introducir el consumo: mediante la **Curva caudal/potencia** del ventilador, o bien mediante los datos de su **Ficha ErP** (directiva de ecodiseño) si está disponible.

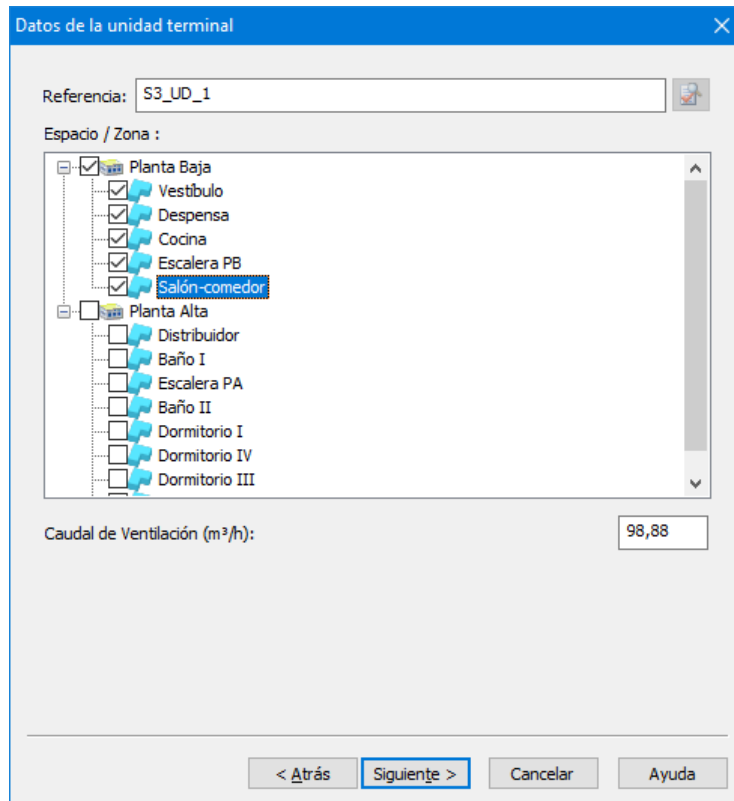

Ilustración 54. Parámetros de funcionamiento del sistema exclusivo de ventilación.

En el caso de introducir los datos mediante la curva caudal/potencia, marcar esta opción e introducir tres parejas de valores de caudal y de potencia, desde los valores de menor caudal (Q1, P1) a los de mayor caudal (Q3, P3).

Si los datos se introducen a través de la ficha ErP, es necesario conocer el caudal máximo, la potencia absorbida a caudal máximo, la potencia específica, así como el caudal nominal.

Para comprobar el valor de la potencia consumida por el sistema para el caudal de ventilación total de los espacios asociados pulse el botón con el símbolo de sumatorio.

Todos los datos que se introduzcan deben ser conformes a la curva del ventilador y al caudal necesario para los espacios. En caso contrario la potencia resultante será un valor fuera de rango y se emitirá un mensaje indicando del error.

TeKton3D permite la definición de varios sistemas exclusivos de ventilación en el mismo edificio asociados a distintos grupos de espacios. La *Herramienta Unificada Líder Calener* (HULC) no permite este tipo de definición, por lo que cuando sea requerida la exportación si se dispone del módulo adicional TK-EHU, todos los sistemas de este tipo se agrupan en uno único.

### 6.3. Exportación y simulación

Como se ha comentado anteriormente, el motor de cálculo empleado para realizar las simulaciones energéticas es **EnergyPlus™**. Una vez que se tiene instalada una versión de este programa compatible (8.9 o 9.01) en el equipo no es necesario volver a preocuparse por él, a no ser que se quiera hacer un estudio muy detallado de los resultados o que se produzca algún error.

El cálculo necesario para realizar la certificación energética se lanza desde el correspondiente botón del cuadro de diálogo de sistemas:



Ilustración 55. Inicio del cálculo de la certificación energética para obtener la letra.

Una vez que se le da la orden al programa de realizar la certificación energética comienza un proceso de cálculo automático donde se realiza la exportación (generación de los archivos con formato nativo \*.idf de **EnergyPlus™**, con toda la información relativa al edificio) y la posterior simulación simultánea de todos los archivos exportados (edificio objeto, referencia, ventilación 0,8 h<sup>-1</sup>, etc.)

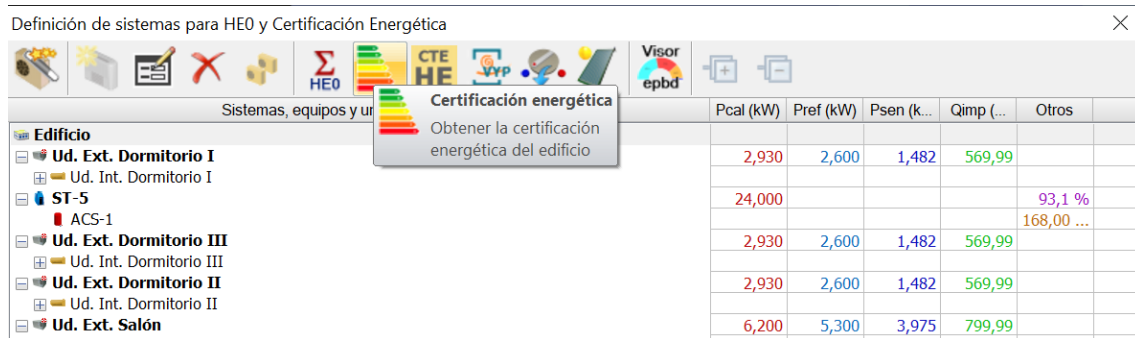

Ilustración 56. Proceso de cálculo

Los archivos exportados y los resultados generados se guardan en la carpeta donde se encuentra el proyecto, en una subcarpeta con el nombre CEEP dentro de la carpeta con el nombre del proyecto "...Carpeta del proyecto\CEEP.

#### 6.4. Análisis de los resultados

Una vez finalizadas todas las simulaciones y si no se produce ningún error, el programa realiza automáticamente un análisis de los resultados. Estos resultados podrán exportarse como un archivo con formato \*.xml que contiene toda la información necesaria para validar el certificado energético.

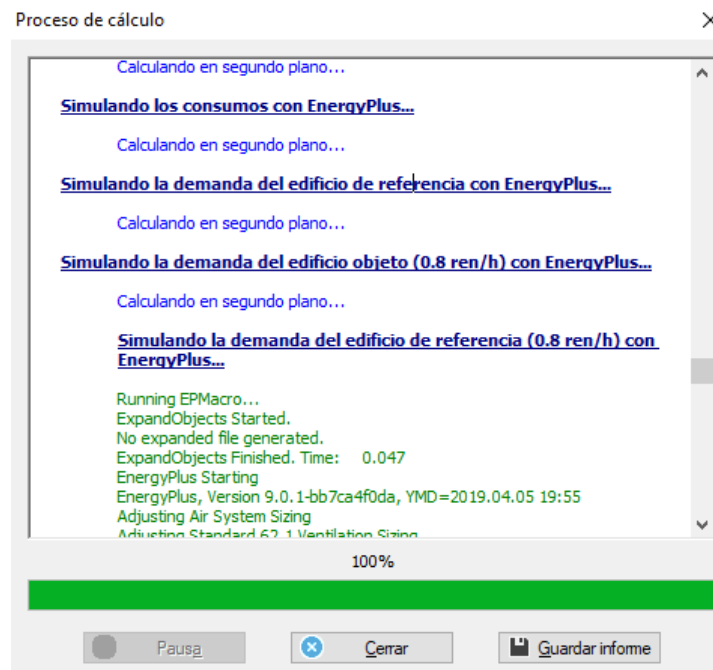

Ilustración 57. Informe de cálculo con la Calificación obtenida

TeKton3D también genera un archivo de datos compatible con la herramienta web **VisorEPBD** que muestra de forma gráfica los resultados del balance energético del edificio.

<https://www.codigotecnico.org/visorepbd/#/>

**VisorEPBD** es una aplicación web de ayuda a la evaluación de la eficiencia energética de los edificios usando el procedimiento de la norma ISO UNE-EN 52000-1 y destinado a la aplicación del Documento Básico de Ahorro de Energía (DB-HE) del Código Técnico de la Edificación (CTE).

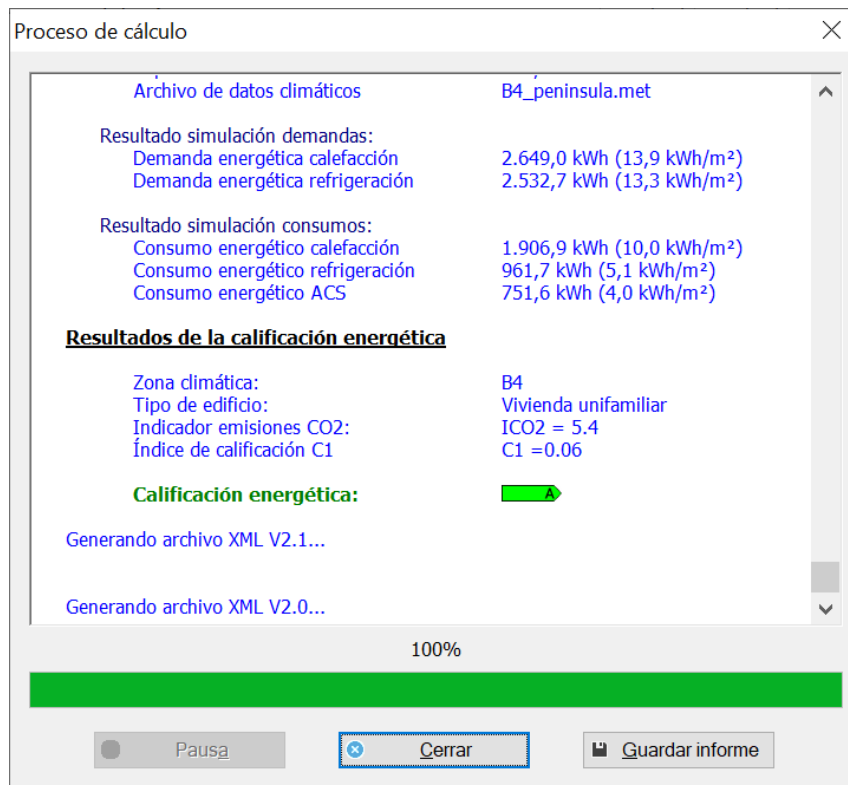
La carga de datos se realiza desde la propia página web de la herramienta usando el botón “Cargar datos” situado en la parte superior derecha.

El archivo de datos de cualquier proyecto TeKton3D se genera siempre en su carpeta de almacenamiento con este formato:

**... \Carpeta de proyecto\HE0\CTEEPBD\ DATOS\_CTEEPBD.txt**

Esta aplicación visualiza los datos generados desde TeKton3D consistentes en los consumos de energía final para los distintos servicios, y las producciones de energía renovable del edificio. Contiene varias opciones para visualizar el balance total de forma agregada o desglosada por servicio, por vector energético, etc.



Ilustración 58. Herramienta web VisorEPBD.

Se dispone además de un botón en la barra de comandos del cuadro de diálogo de “Definición de Sistemas para HE0 y Certificación energética” que permite acceder directamente a la página del visor EPBD del Código Técnico de la Edificación.

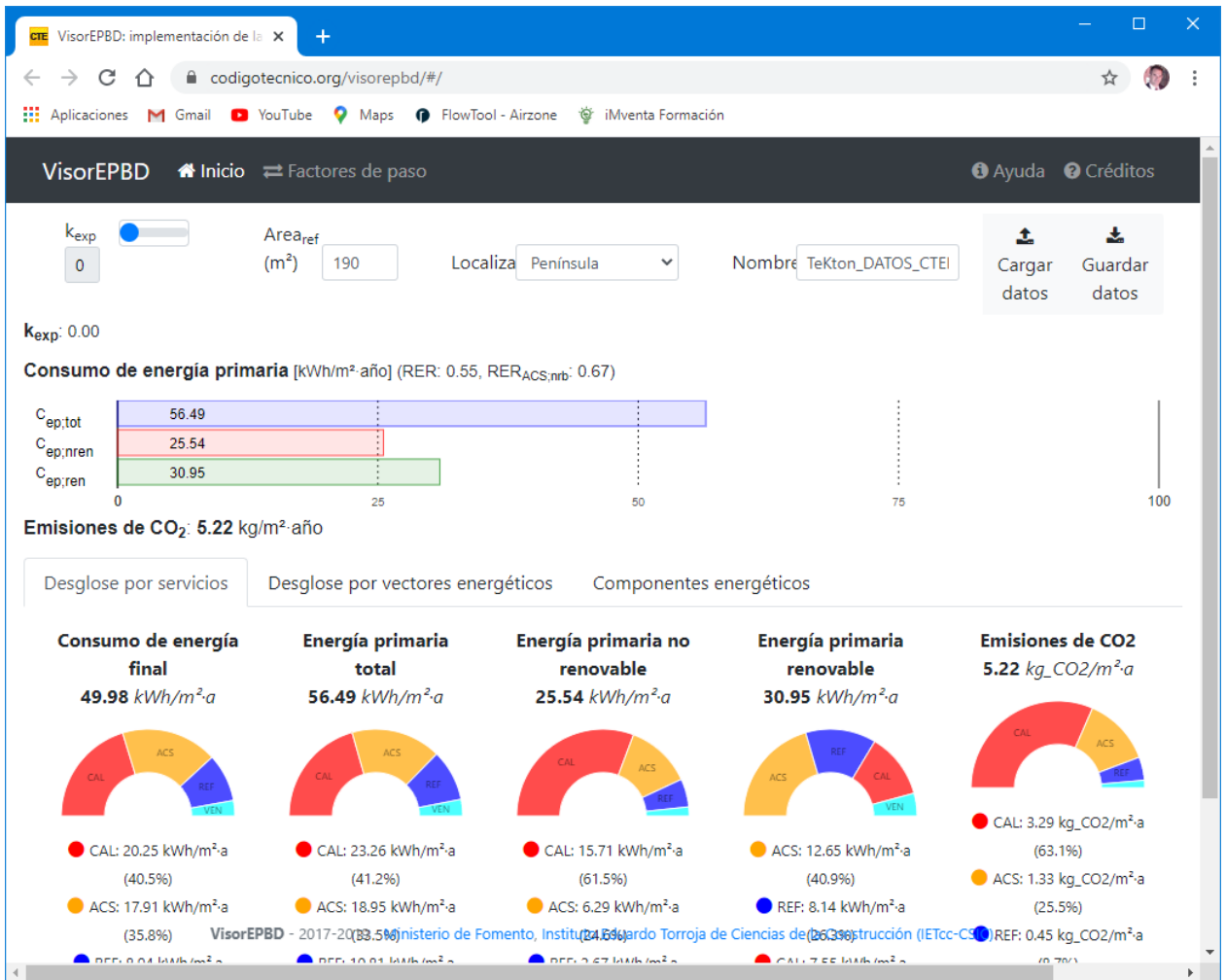

Ilustración 59. Botón de acceso al Visor epbd

### 6.4.1. Documentos de salida

Además del informe en formato XML de evaluación energética del edificio, cuya exportación se describe más adelante, el programa genera varios documentos auxiliares para analizar los resultados.

Por un lado, los documentos asociados a la Certificación energética:

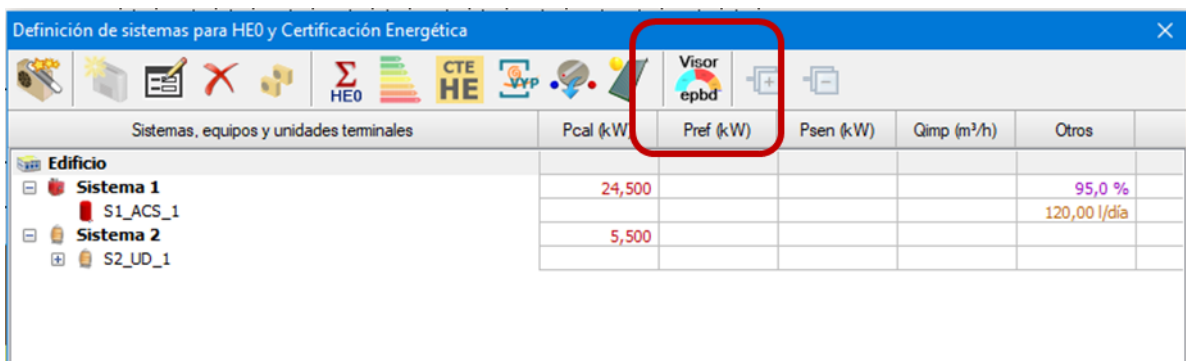
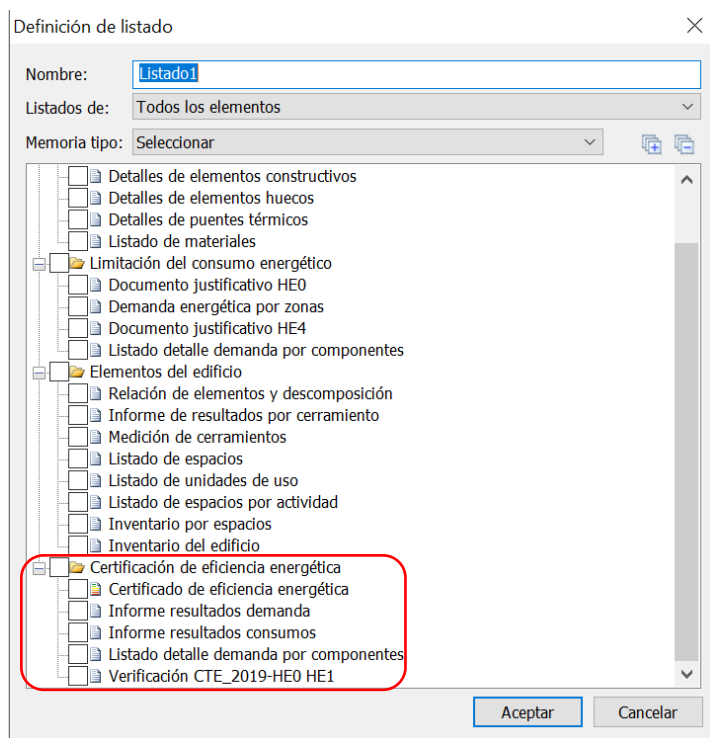

*Ilustración 60. Crear listado con certificado de eficiencia energética*

Por otro lado, se pueden generar los documentos asociados a la justificación del He1, He0 y He4, si se dispone de los módulos adicionales TK-HE0 y TK-HE1 no incluidos en la versión básica de TK-CEEP.

El listado “Certificado de eficiencia energética” es el que se corresponde con el documento con formato oficial.

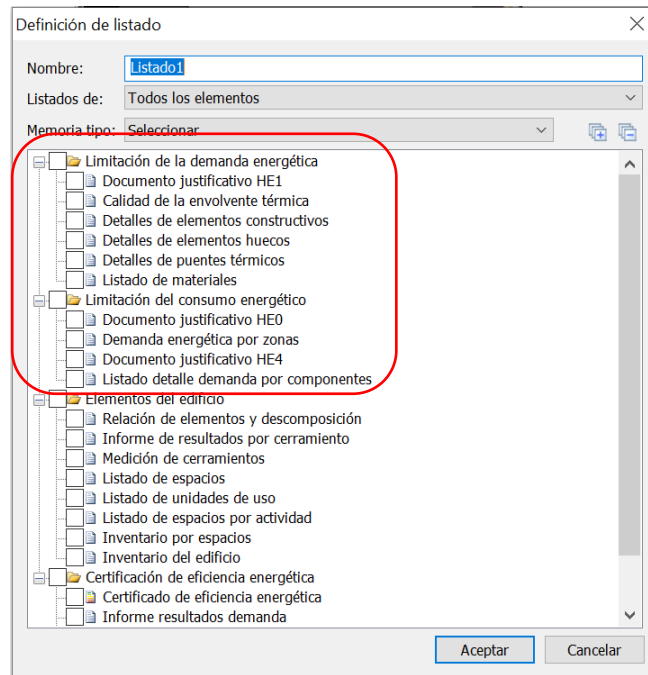

*Ilustración 61. Crear listado Limitación del consumo y demanda*

Se dispone además de la posibilidad de exportar el certificado en formato .xml y guardarlo en cualquier ubicación. Este archivo se corresponde con "informe de evaluación energética del edificio en formato electrónico" que podrá validarse a través del visor XML disponible en la web: <https://visorxml.codigotecnico.org/>

Cuando se guarda el archivo XML se crean dos archivos. La versión XML 2.0 y la versión XML2.1.



Ilustración 62. Exportar certificado XML

#### 6.4.2. Certificado de eficiencia energética

El objetivo final del programa es obtener los **documentos que se generan tras la simulación energética** correspondientes a los datos de certificación:

Si seleccionamos el listado de Certificación de eficiencia energética, se muestra en la solapa de listados del **TeKton3D** el Certificado de Eficiencia Energética en formato oficial. El diseño del archivo se basa en el: Modelo de Certificado de Eficiencia Energética [PDF], facilitado por el Ministerio de Energía, Turismo y Agenda Digital y por el Ministerio de Fomento.

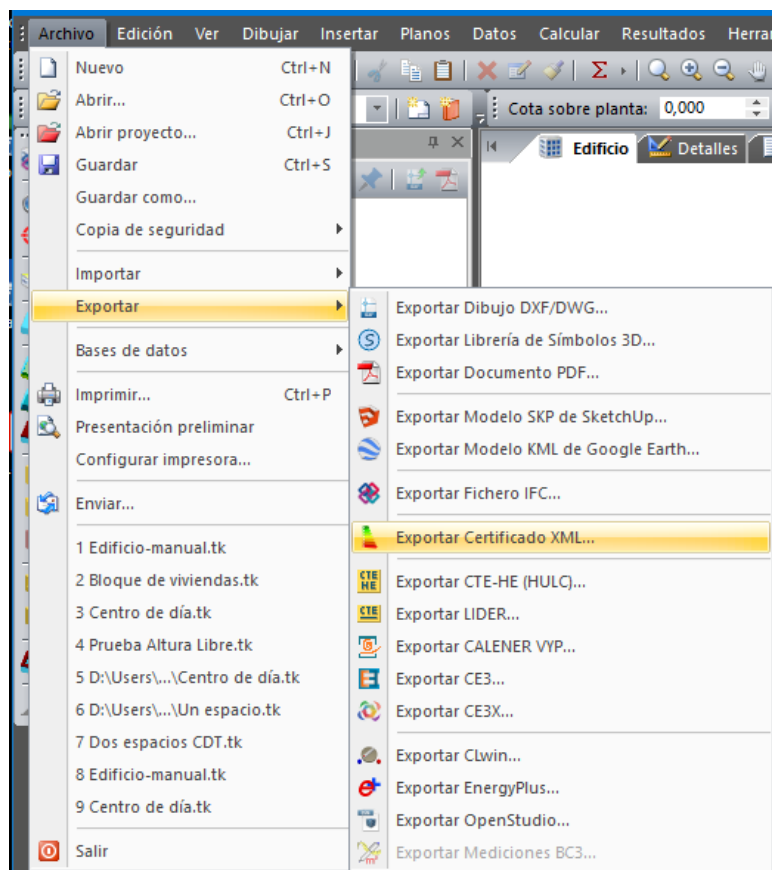
#### Archivos en formato PDF

Desde la barra de botones de la solapa de “Proyecto” es posible generar estos documentos en formato estándar PDF:



Ilustración 63. Exportación de los archivos generados a PDF

### Resultados de demanda

Este documento presenta de forma detallada los resultados de demanda del edificio en varias tablas.

La primera tabla muestra los **resultados mensuales** de calefacción y refrigeración para cada uno de los espacios del edificio

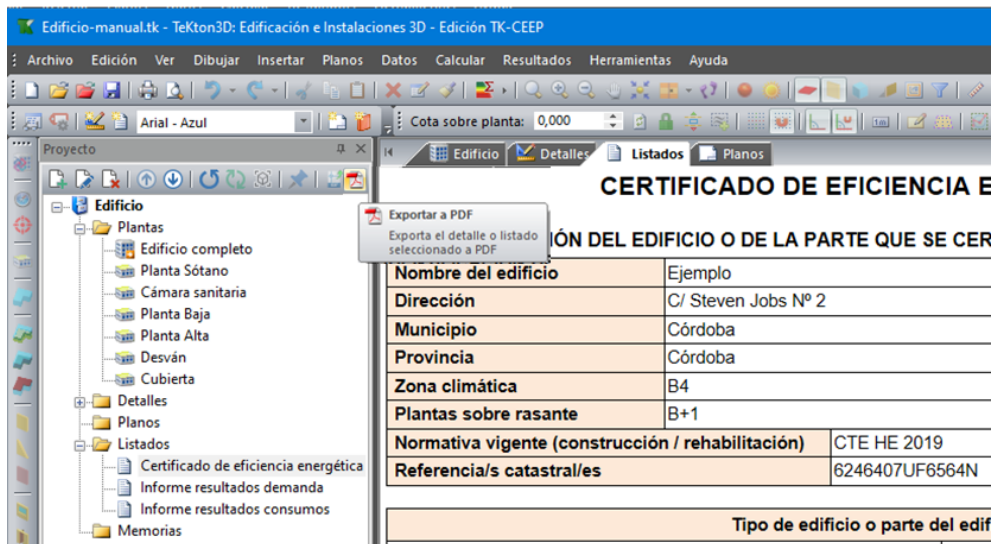
La segunda tabla muestra los resultados de demanda **acumulados a lo largo del año** para cada uno de los espacios, diferenciando calefacción y refrigeración.

**1 INFORME RESULTADOS DEMANDA ENERGYPLUS**

Espacio	Superficie (m <sup>2</sup> )	DEMANDA MENSUAL DE ENERGÍA POR ESPACIOS											
		Enero (kWh/m <sup>2</sup> )	Febrero (kWh/m <sup>2</sup> )	Marzo (kWh/m <sup>2</sup> )	Abril (kWh/m <sup>2</sup> )	Mayo (kWh/m <sup>2</sup> )	Junio (kWh/m <sup>2</sup> )	Julio (kWh/m <sup>2</sup> )	Agosto (kWh/m <sup>2</sup> )	Septiembre (kWh/m <sup>2</sup> )	Octubre (kWh/m <sup>2</sup> )	Noviembre (kWh/m <sup>2</sup> )	Diciembre (kWh/m <sup>2</sup> )
P01_E01	37.46	8.44	4.96	3.68	2.14	1.50	0.00	0.00	0.00	0.00	0.30	2.55	5.74
P01_E04	40.83	7.45	5.79	4.25	2.38	1.63	0.00	0.00	0.00	0.00	0.31	3.41	6.74
P01_E05	8.27	0.00	0.00	0.00	0.00	0.31	4.47	8.56	9.10	5.50	0.06	0.00	0.00
		12.90	10.56	8.80	5.76	4.22	0.00	0.00	0.00	1.07	7.38	11.64	
		0.00	0.00	0.00	0.00	0.00	2.80	7.09	7.86	4.13	0.00	0.00	0.00

(\*)

Espacio	Superficie (m <sup>2</sup> )	DEMANDA ANUAL DE ENERGÍA POR ESPACIOS			
		Calefacción (kWh)	Refrigeración (kWh)	Calefacción (kWh/m <sup>2</sup> )	Refrigeración (kWh/m <sup>2</sup> )
P01_E01	37.46	1023.90	1276.43	27.32	34.07
P01_E04	40.83	1304.92	1142.93	31.96	28.01
P01_E05	8.27	517.19	180.97	62.52	21.88
TOTAL	86.56	2845.71	2601.03	32.88	30.05

(\*)

Ilustración 64. Listado con el informe de resultados de la demanda en EnergyPlus™

### Resultados de Consumos

En este documento están recogidos los consumos diferenciados de cada uno de los sistemas definidos en el edificio en energía final y energía primaria no renovable. Los resultados de consumo están separados en función del servicio cubierto (calefacción, refrigeración y ACS). Adicionalmente se muestra el factor de paso asignado al vector energético empleado.



EDIFICIO VB06 Detalles Listados Planos

### 1 INFORME DE RESULTADOS: CONSUMOS SISTEMAS ENERGYPLUS

ANÁLISIS DE CONSUMOS POR SISTEMAS		
SIS_REF_REFRIGERACION		
Factor de paso = 1.954 kWh EPrin/kWh EF		
	Energía Final[kWh/año]	Energía Primaria no renovable[kWh/año]
Consumo Calefacción	0.0	0.0
Consumo Refrigeración	1530.0	2989.7
Consumo ACS	0.0	0.0
SIS_REF_CALEFACCION		
Factor de paso = 1.179 kWh EPrin/kWh EF		
	Energía Final[kWh/año]	Energía Primaria no renovable[kWh/año]
Consumo Calefacción	4065.3	4793.0
Consumo Refrigeración	0.0	0.0
Consumo ACS	0.0	0.0
FACTORES DE PASO: ENERGÍA FINAL A PRIMARIA NO RENOVABLE		
Vector Energético	kWh E.primaria no renovable/kWh E.final	
Electricidad	1.954	
Gasóleo calefacción	1.179	
GLP	1.201	
Gas natural	1.190	
Carbón	1.082	
Biomasa no densificada	0.034	
Biomasa densificada (pelets)	0.085	

(\*) Electricidad convencional peninsular

Ilustración 65. Listado con el informe de resultados de los consumos de los sistemas en EnergyPlus™

### Listado detalle Demanda por componentes

#### 1 ANEXO 1. INFORME PERDIDAS Y GANANCIAS ENVOLVENTE

##### 1.1 Envoltente Detalle Ganancias

###### 1.1.1 Detalle Anual Ganancias en periodo de refrigeración

Tipo	Cantidad (kWh)
Ocupación	1390.49
Iluminación	1524.70
Equipos	1524.70
Ventilación	102.39
Ventanas	6293.87
Puertas	0.00
Fachadas	89.83
Cubiertas	151.43
Suelos	0.00
Contacto Terreno	182.84
Puentes Térmicos	0.57

Solo se están contabilizando las ganancias en los meses de "verano"

###### 1.1.2 Detalle Anual Ganancias en periodo de calefacción

Tipo	Cantidad (kWh)
Ocupación	704.44
Iluminación	765.49
Equipos	765.49
Ventilación	18.59
Ventanas	2179.22
Puertas	0.00
Fachadas	354.98
Cubiertas	559.80
Suelos	0.00
Contacto Terreno	162.25
Puentes Térmicos	72.52

Solo se están contabilizando las ganancias en los meses de "invierno"

##### 1.2 Envoltente Detalle Perdidas

###### 1.2.1 Detalle Anual Perdidas en periodo de refrigeración

Tipo	Cantidad (kWh)
Ventilación	1841.24
Ventanas	1780.39
Puertas	0.00
Fachadas	1772.30
Cubiertas	2507.58
Suelos	0.00
Contacto Terreno	1627.01
Puentes Térmicos	1952.08

Solo se están contabilizando las ganancias en los meses de "verano"

###### 1.2.2 Detalle Anual perdidas en periodo de calefacción

Tipo	Cantidad (kWh)
Ventilación	2779.06
Ventanas	240.83
Puertas	0.00
Fachadas	408.13
Cubiertas	454.08
Suelos	0.00
Contacto Terreno	471.37
Puentes Térmicos	272.31

Solo se están contabilizando las ganancias en los meses de "invierno"

Ilustración 66. Listado de detalle de demanda por componentes

Estas tablas ofrecen los resultados de demanda de energía anual por componentes:

**Componentes - Calefacción:** Muestra la demanda energética anual de calefacción negativa para cada componente térmico del conjunto del edificio. Se trata de las pérdidas de calor en época invernal, y que por tanto aumentan la demanda de calefacción.

**Componentes - Refrigeración:** Muestra la demanda energética anual de refrigeración positiva para cada componente térmico del conjunto del edificio. Se trata de las ganancias de calor en época estival, y que por tanto aumentan la demanda de refrigeración.

## 7. Recomendaciones para simular un edificio con EnergyPlus™

La utilización del módulo **TK-EEP** ofrece la posibilidad de realizar una simulación energética con uno de los motores de cálculo más potentes sin la necesidad de ser un experto, aprovechando el entorno gráfico de **Tekton3D**.

Ahora bien, **Tekton3D** es más flexible en cuanto a la geometría que es capaz de definir, que la que admite **EnergyPlus™** para el cálculo del edificio, por lo que habrá que tener en cuenta una serie de recomendaciones a la hora de dibujar, si no se quiere tener problemas durante la simulación.

Esta guía puede considerarse tanto una guía de buenas prácticas como una lista con las limitaciones que tiene la exportación realizada a **EnergyPlus™**

### 7.1. Recomendaciones generales

Se debe evitar el uso de caracteres del tipo; ¡&%i'¿?... en los nombres de los archivos que se van a simular con el motor de cálculo **EnergyPlus™**, así como en la ruta de acceso a estos archivos (sucesión de carpetas donde finalmente se guarda el archivo).

### 7.2. Definición de espacios

En principio el motor de cálculo **EnergyPlus™** no cuenta con una limitación en el número de espacios que se pueden simular, pero la recomendación en las simulaciones energéticas es simplificar todo lo posible el modelo térmico del edificio, esto quiere decir unificar espacios siempre que sea posible. Los espacios con las mismas condiciones operacionales pueden unirse siempre que pertenezcan a la misma unidad de uso y estén servidos por el mismo sistema.

### 7.3. Definición de cerramientos

#### 7.3.1. Definición geométrica

Cuando un espacio no tiene definido suelo, la simulación en **EnergyPlus™** no se realiza correctamente; no se pueden aplicar las condiciones operacionales de la zona y la radiación solar no se aplica correctamente.

#### 7.3.2. Definición de elementos constructivos

La definición de elementos constructivos en **EnergyPlus™** se realiza mediante la definición de las capas que componen el cerramiento, al igual que la definición de elementos constructivos de **Tekton3D**. **EnergyPlus™** tiene limitado a 10 el número máximo de capas permitidas para la definición de cerramientos. Si nuestro elemento constructivo cuenta con un número mayor de capas debemos eliminar las capas sin influencia térmica o realizar otras simplificaciones.

Cuando asignamos a una fachada la condición de fachada ventilada debemos definir un elemento constructivo que se corresponda con la definición de una fachada ventilada realmente: una capa exterior que actúa como elemento de sombra y una cámara de aire que actúa como cámara ventilada.

### 7.4. Definición de huecos

La definición de huecos en **EnergyPlus™** lleva asociado una superficie sobre la que aplicar la transmitancia y un espacio donde afecta la energía solar incidente.

Debido al tratamiento específico que hace **EnergyPlus™** de la radiación solar, cada ventana debe estar contenida completamente en una única zona.

Es recomendable no definir huecos que ocupen la totalidad de un cerramiento, es posible que al no tener superficie el cerramiento que contiene el hueco no se exporte.

El tamaño del hueco con el marco debe ser inferior al tamaño de la superficie sobre la que se encuentra, si la superficie del hueco es mayor que la superficie del cerramiento que la contiene, no se exporta el hueco.

Para evitar posibles errores se recomienda no definir los huecos en los vértices de los espacios.

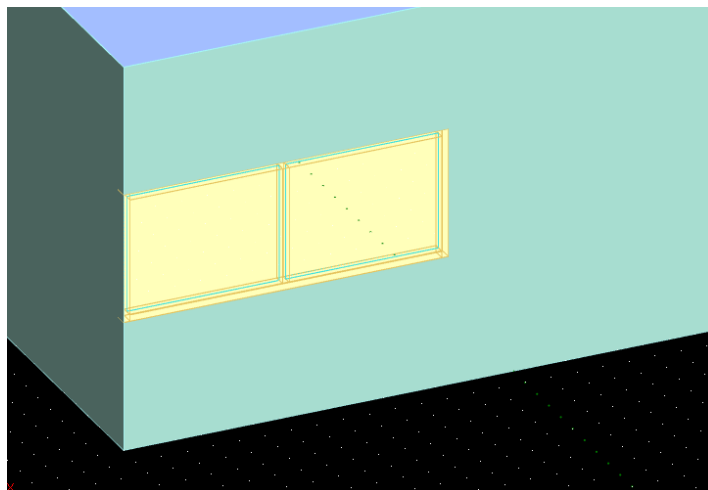

*Ilustración 67. Es recomendable no definir huecos en los vértices de los espacios*

## 7.5. Definición de Lucernarios

El objeto que define los lucernarios en **EnergyPlus™** es el mismo que se utiliza para definir el resto de huecos, por ello las limitaciones que se tienen en cuenta para la definición de ventanas debe aplicarse en la definición de lucernarios, además de otros.

Los lucernarios están asociados con los elementos cubierta sobre los que están definidos, en **EnergyPlus™** los huecos deben estar definidos únicamente en un espacio, por lo tanto, las cubiertas que contengan lucernarios deben estar definidas ocupando un único espacio

La definición geométrica correcta de un lucernario en **Tekton3D** para su posterior exportación a **EnergyPlus™** consiste en un cuadrilátero, es necesario que los cuadriláteros no tengan una definición de más de 4 puntos (aunque estos sean colineales).

Para evitar posibles errores se recomienda no definir los lucernarios en los vértices de los espacios



Ilustración 68. Es recomendable no definir lucernarios en los vértices de los espacios

## 7.6. Definición de sistemas de climatización

Los sistemas de climatización se definen en **Tekton3D** a través del asistente de definición de sistemas de HEO, esta definición simplificada de los sistemas se exporta a **EnergyPlus™** para definir de forma detallada los sistemas de climatización.

Lo primero que debemos tener en cuenta es que las referencias introducidas en **Tekton3D** para definir un nuevo sistema de climatización deben ser únicas, no se permiten varios sistemas con el mismo nombre.

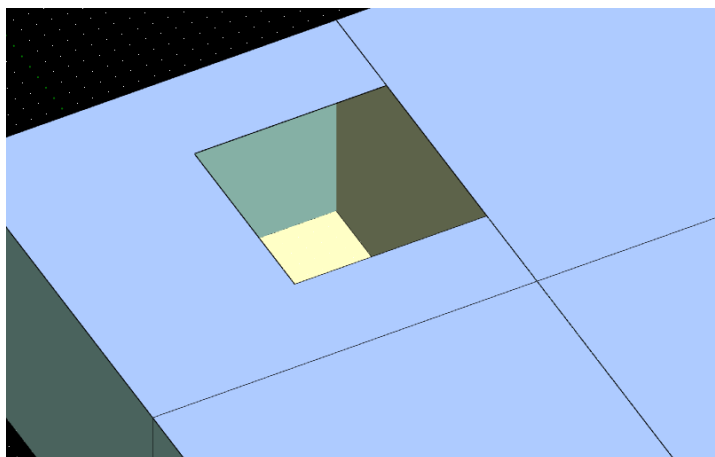
Puede resultar redundante, pero los sistemas de climatización solo pueden estar referidos a zonas habitables acondicionadas.

En certificación energética los sistemas de climatización deben ser capaces de mantener las temperaturas de consigna de zona. Se permite un 4% de las horas anuales fuera de consigna, en caso contrario aparecerán los correspondientes mensajes de advertencia.

Actualmente existen limitaciones a la hora de definir distintas unidades terminales en cada zona del edificio. Una zona puede contener una unidad terminal de calor y una unidad terminal de frío. No se puede incluir más de una unidad terminal de calor/frío.

### 7.6.1. Limitaciones técnicas

Los sistemas de climatización en **EnergyPlus™** tienen limitada la potencia del equipo por el caudal de impulsión. El caudal debe estar comprendido entre 0,00004027 [m<sup>3</sup>/s] y 0,00006041 [m<sup>3</sup>/s] por Vatio de la capacidad de refrigeración o de calefacción total nominal.

La capacidad de refrigeración sensible nominal está limitada entre la mitad de la capacidad de refrigeración total y el total de la capacidad de refrigeración total.

En el sistema "Climatización multizona por conductos" el caudal de impulsión nominal del equipo generador debe ser igual a la suma de los caudales de impulsión nominal de las unidades terminales. Se permite un pequeño margen de desviación.

La temperatura que se introduce en el sistema de acumulación de ACS debe ser superior a la temperatura definida de consumo.